

XXI. évfolyam

10. szám

2011. november 22.



NÓGRÁD MEGYE ÖNKORMÁNYZATÁNAK KÖZLÖNYE

A KÖZGYŰLÉS
2011. XI. 22.-ÉN TARTOTT ÜLÉSÉN HOZOTT
HATÁROZATAI ÉS
RENDELETEI
II. KÖTET



NÓGRÁD MEGYEI ÖNKORMÁNYZAT
KÖZGYŰLÉSÉNEK HIVATALA
3100 Salgótarján, Rákóczi út 36.

SZÁM	TÁRGY	OLDAL
I. KÖTET		
I. SZEMÉLYI RÉSZ		
118/2011. (XI. 22.) Kgy. h.	A Dr. Göllész Viktor Rehabilitációs Intézet és Ápoló Gondozó Otthon igazgatójának nyugdíjazása	2
II. A KÖZGYŰLÉS RENDELETEI		
40/2011. (XI. 22.) önkormányzati rendelete	Nógrád Megye Önkormányzata 2011. évi költségvetésének módosításáról (VI. sz. módosítás)	3
41/2011. (XI. 22.) önkormányzati rendelete	A kötelező kéményseprő-ipari közszolgáltatásról szóló 60/1999. (XII. 1.) Kgy. rendelet módosításáról	39
42/2011. (XI. 22.) önkormányzati rendelete	A Megyei Területrendezési Tervről szóló 29/2005. (XII. 01.) számú rendelet módosításáról	42
III. A KÖZGYŰLÉS HATÁROZATAI		
117/2011. (XI. 22.) Kgy. h.	Jelentés az elmúlt közgyűlésen hozott határozatok végrehajtásáról, a két ülés között történt főbb eseményekről, átruházott hatáskörben hozott döntésekről és a közgyűlés ülésére készült előterjesztésekhez	99
II. KÖTET		
119/2011. (XI. 22.) Kgy. h.	A 2011. évi költségvetés VI. sz. módosítása végrehajtásához kapcsolódó intézkedések	227
120/2011. (XI. 22.) Kgy. h.	Nógrád Megye Önkormányzatának számlavezetése, folyószámlahitelének forgóeszközhitellé történő átalakítása, kötvénnyel kapcsolatos intézkedések	228
121/2011. (XI. 22.) Kgy. h.	A Nógrádi Tüzeléstechnikai Kft-vel kötött közszolgáltatási szerződés módosítása	229
122/2011. (XI. 22.) Kgy. h.	Nógrád megye Területrendezési Tervéhez kapcsolódó Területrendezési intézkedési javaslat, Területrendezési ajánlások és a határozattal elfogadásra kerülő megyei övezetek	230
123/2011. (XI. 22.) Kgy. h.	Nógrád Megye Önkormányzata 2011. évi költségvetésének I-III. negyedévi teljesítése, valamint likviditási helyzetéről készült tájékoztató elfogadása	255
124/2011. (XI. 22.) Kgy. h.	A 2012. évi élelmezési nyersanyagnormák megállapítása	291
125/2011. (XI. 22.) Kgy. h.	A hollókői ingatlanok használatára vonatkozó megállapodás meghosszabbítása	293
126/2011. (XI. 22.) Kgy. h.	A Felsőpetény, Petőfi út 37. szám alatti, 19 hrsz-ú önkormányzati tulajdonú ingatlan elidegenítésére kiírt nyilvános pályázat elbírálása	294
127/2011. (XI. 22.) Kgy. h.	Nógrád Megye Önkormányzata közoktatási esélyegyenlőségi tervének 2010/2011. tanévi értékelése	295

119/2011. (XI. 22.) Kgy.

Tárgy: a 2011. évi költségvetés VI. sz. módosítása
végrehajtásához kapcsolódó intézkedések

HATÁROZATA

A Nógrád Megyei Önkormányzat Közgyűlése a Nógrád Megyei Önkormányzat 2011. évi költségvetésének módosításáról (VI. sz. módosítás) szóló önkormányzati rendeletének végrehajtásához kapcsolódóan az alábbi határozatot hozza:

1. A közgyűlés 5/2011. (II.17.) Kgy. határozat (a továbbiakban: határozat) 5.d) pontját hatályon kívül helyezi.
2. A közgyűlés utasítja elnökét és a megyei főjegyzőt, hogy a hivatal számviteli nyilvántartásában lévő, de intézményekhez kapcsolódó befejezetlen beruházásokat az intézmény nyilvántartása számára átadja.
Határidő: haladéktalanul
Felelős: Becsó Zsolt, a közgyűlés elnöke
dr. Barta László, megyei főjegyző
3. A közgyűlés felhatalmazza és utasítja az érintett intézmények igazgatóit, hogy a költségvetés módosításából következő változásokat az intézményi szabályzatokban és egyéb dokumentációjukban vezessék át.
Határidő: 2011. november 30.
Felelős: érintett intézmények igazgatói

Salgótarján, 2011. november 22.

Becsó Zsolt s.k.
Nógrád Megyei Önkormányzat
Közgyűlésének elnöke

dr. Barta László s.k.
Nógrád megyei főjegyző

120/2011. (XI. 22.) Kgy.

Tárgy: Nógrád Megye Önkormányzatának számlavezetése, folyószámlahitelnek forgóeszközhitellé történő átalakítása, kötvénnyel kapcsolatos intézkedések

HATÁROZATA

A Nógrád Megyei Önkormányzat Közgyűlése dönt arról, hogy 2012. január 1-jétől az önkormányzat költségvetési számláját és annak alszámláit a Magyar Államkincstár Nógrád Megyei Igazgatóságánál vezeti.

A likviditás folyamatos biztosítása érdekében utasítja elnökét és a megyei főjegyzőt, hogy kezdjen tárgyalásokat a Raiffeisen Bank Zrt-vel a hatályos bankszámlaszerződésben foglalt 2 Mrd Ft folyószámlahitel-keret forgóeszközhitellé történő átalakítására, illetve a Magyar Államkincstár Nógrád Megyei Igazgatóságával a számlanyitással összefüggő feladatok mielőbbi lebonyolítása érdekében.

A közgyűlés egyidejűleg felhatalmazza elnökét és a megyei főjegyzőt, hogy a Nógrád Megyei Önkormányzata által kibocsátott kötvény átvállalása, kölcsönjogviszonyra alakítása, vagy egyéb – jogszabályon alapuló – művelet, ügylet elvégzése érdekében eljárjanak, a szükséges nyilatkozatokat megtegyék, a megtett intézkedéseikről a közgyűlés soron következő ülésén adjanak számot.

Határidő: azonnal, illetve értelemszerű

Felelős: Becsó Zsolt, a közgyűlés elnöke
dr. Barta László, megyei főjegyző

Salgótarján, 2011. november 22.

Becsó Zsolt s.k.
Nógrád Megyei Önkormányzat
Közgyűlésének elnöke

dr. Barta László s.k.
Nógrád megyei főjegyző

121/2011. (XI. 22.) Kgy.

Tárgy: a Nógrádi Tüzeléstechnikai Kft-vel kötött közszolgáltatási szerződés módosítása

HATÁROZATA

1. A Nógrád Megyei Önkormányzat Közgyűlése a Nógrádi Tüzeléstechnikai Kft-vel (továbbiakban: NOTÜZ Kft.) Nógrád megye teljes közigazgatási területére – kivéve Salgótarján Megyei Jogú Város területe – a kötelező kéményseprő-ipari közszolgáltatási tevékenység ellátására 1997. december 15-én kötött szerződés módosítását kezdeményezi, indítványozza törölni a díj megállapítását rögzítő 6. pont d), f) és g) bekezdését.
2. A közgyűlés felhatalmazza elnökét a szükséges egyeztetések lefolytatására és annak eredményeként a szerződésmódosítás aláírására.
Határidő: 2011. december 31.
Felelős: Becsó Zsolt, a közgyűlés elnöke
3. A testület utasítja elnökét, hogy a NOTÜZ Kft. jogutódlással történő megszűnése esetén, gondoskodjon a szükséges intézkedések megtételéről és a közgyűlés ülésén kezdeményezze a beadvány tényének, a közszolgáltatást végző cég megnevezésének rendeleti rögzítését.
Határidő: 2012. február 29.
Felelős: Becsó Zsolt, a közgyűlés elnöke

Salgótarján, 2011. november 22.

Becsó Zsolt s.k.
Nógrád Megyei Önkormányzat
Közgyűlésének elnöke

dr. Barta László s.k.
Nógrád megyei főjegyző

122/2011. (XI. 22.) Kgy.

Tárgy: Nógrád megye Területrendezési Tervéhez kapcsolódó Területrendezési intézkedési javaslat, Területrendezési ajánlások és a határozattal elfogadásra kerülő megyei övezetek

HATÁROZATA

A Nógrád Megyei Önkormányzat Közgyűlése Nógrád megye Területrendezési Tervének módosításához kapcsolódó Területrendezési intézkedési javaslatot (a jelen határozat 1. sz. mellékletében foglalt tartalommal), a Területrendezési ajánlásokat (a jelen határozat 2. sz. mellékletében foglalt tartalommal), valamint a megyei területrendezési terv határozattal elfogadásra kerülő megyei övezeteit (a jelen határozat 3. sz. mellékletében foglalt tartalommal) elfogadja. Felkéri elnökét a szükséges intézkedések megtételére.

Felelős: Becsó Zsolt, a közgyűlés elnöke

Határidő: folyamatos

Salgótarján, 2011. november 22.

Becsó Zsolt s.k.
Nógrád Megyei Önkormányzat
Közgyűlésének elnöke

dr. Barta László s.k.
Nógrád megyei főjegyző

Területrendezési intézkedési javaslat

1. A területfejlesztésről és területrendezésről szóló 1996. évi XXI. törvény 11. § (1) bekezdés h) pontja alapján a közgyűlés felkéri elnökét, hogy a Nógrád Megyei Önkormányzat Közgyűlésének Hivatalán keresztül biztosítsa a településrendezési terveknek a Nógrád megyei Területrendezési Tervvel való összhangját. E folyamatos tevékenység megvalósítása érdekében
 - a) gondoskodjon a települések rendezési tervi ellátottságának felméréséről a megyében;
Felelős: a megyei főjegyző
Határidő: 2012. március 31.
 - b) hívja fel a települések polgármestereit az érvényben lévő településrendezési tervek megyei területrendezési tervnek megfelelő felülvizsgálatára és a szükséges tervmódosítások végrehajtására;
Felelős: előkészítésért a megyei főjegyző
felhívásért a közgyűlés elnöke
Határidő: 2012. június 30., illetve folyamatos
 - c) koordinálja a településrendezési tervek készítésének és felülvizsgálatának szakmai tevékenységét annak érdekében, hogy a megyében a települési önkormányzatok a megyei területrendezési tervvel összhangban lévő településrendezési tervvel rendelkezzenek.
Felelős: a közgyűlés elnöke,
végrehajtásért a megyei főjegyző
Határidő: folyamatos
 - d) gondoskodjon a megyehatáron átnyúló területrendezés feltételeinek biztosításáról
Felelős: a közgyűlés elnöke
Határidő: folyamatos
2. A megyei közgyűlés felkéri a főjegyzőt, hogy
 - a) gondoskodjon az elfogadott megyei területrendezési terv és az ajánlások közzétételéről a megyei önkormányzat honlapján.
Felelős: megyei főjegyző
Határidő: 2011. december 31.
 - b) igény szerint szolgáltatson adatot a településrendezési tervek készítői, illetve az önkormányzatok számára
Felelős: megyei főjegyző,
Határidő: folyamatos
3. A közgyűlés felkéri elnökét, hogy gondoskodjon a megyei területrendezési tervnek az Országos Területrendezési Terv következő felülvizsgálatához illeszkedő teljes körű felülvizsgálatról.
Felelős: a közgyűlés elnöke,
előkészítésért a megyei főjegyző
Határidő: értelem szerint

4. A Nógrád Megyei Önkormányzat Közgyűlése felkéri elnökét, hogy az Országos Területrendezési Tervről szóló 2003. évi XXVI. törvény (OTrT) során következő felülvizsgálata során az alábbi módosításokat kezdeményezze:
- a) Az OTrT 1/10. számú szöveges, valamint 2. számú térképi melléklete kerüljön kiegészítésre a tervezett Vel'ké Zlievce (Felsőzellő) – Balassagyarmat – Gödöllő – Vecsés tervezett nemzetközi és hazai szénhidrogén szállítóvezetékkel, miután a vezetékrendszer üzemeltetésére a Magyar Energia Hivatal földgázszállítási engedélyt adott ki.
 - b) Az országos műszaki infrastruktúra-hálózatok és egyedi építmények elhelyezésére vonatkozó szabályok kerüljenek kiegészítésre a kiserőművek elhelyezésére vonatkozó táji, környezet- és természetvédelmi szempontú szabályokkal.
 - c) Az OTrT 3/7. számú mellékleteként szereplő „Kiemelten érzékeny felszínalatti vízminőség-védelmi terület övezete” lehatárolásának pontosítása a Dejtár–Patak vízbázis, a Mátraverebélyi vízbázis és a Salgótarján térségében található több vízbázis esetében, miután időközben elvégzett diagnosztikai munkák során ezek kiterjedése megváltozott.
 - d) Az OTrT 12. § (2) pontja kerüljön kiegészítésre a „Szélerőmű elhelyezéséhez további vizsgálatra ajánlott terület” övezetével. Bevezetését a hazánkban terjedő szélerőművek telepítésének szabályozatlansága kiemelten indokoltá tenné.

Felelős: a közgyűlés elnöke,

Határidő: értelem szerint

Területrendezési ajánlások

I. fejezet

A megye térszerkezetére vonatkozó ajánlások

1. Erdőgazdálkodási térség

- a) Alapvető elvárás, hogy a meglévő erdőterületeket ne vonják belterületbe, illetve azokat ne minősítsék beépítésre szánt területté. Az erdőtelepítésre figyelembe vehető területek kiválasztásánál a termőhelyi adottságokat, a talajok termőképességét, a mezőgazdasági művelésre való alkalmasságot, valamint a környezetvédelmi és természetvédelmi igényeket kell figyelembe venni.
- b) Alapvető kívánalom, hogy a meglévő erdőterületeket a településszerkezeti tervekben erdőterület területfelhasználási egységbe sorolják.
- c) Meglévő természetes- és természet-közeli állapotú erdők fenntartásával, erdőtelepítésre alkalmas új területek kijelölésével, erdők telepítésével javasolt elérni, hogy Nógrád megye átlagos erdősültsége a jelenlegi 38%-ról – az OTTrT szabályaival összhangban – átlagosan mintegy 8-10%-kal növekedjen. Az erdőtelepítések egyaránt szolgálják a racionális földhasználat kialakítását, a kiváló termőhelyi adottságú, valamint a szélerózióra hajlamos szántóterületek védelmét.
- d) A meglévő erdők fenntartásánál, új erdők telepítésénél fokozott szerepet kell kapni a gazdasági rendeltetésen kívül a védelmi és közjóléti rendeltetésnek.
- e) Védelmi rendeltetésű erdőket egyrészt az ökológiai hálózat rendszerszerű fejlesztése érdekében természetvédelmi, másrészt árvízvédelmi, talajvédelmi, levegőtisztaság-védelmi, klímavédelmi és településvédelmi céllal indokolt telepíteni.
- f) Az egészségügyi-szociális és turisztikai erdők telepítésére a település-együttesek, nagyobb települések, és üdülőterületek környezetében kell törekedni. Előnyben javasolt részesíteni a pollenben szegényebb és kevésbé allergizáló, valamint az őshonos, tájba illeszkedő fafajokat.
- g) Az egykori zártkertek területét, amennyiben azok termelési, vagy üdülési hasznosítása már felhagyásra került – alkalmasság esetén és amennyiben természetvédelmi szempontból nem ellenjavallt – javasolt településvédelmi célú erdőtelepítés útján hasznosítani.
- h) A megye természetvédelmi kijelölés alá eső erdőterületein az elsődleges természetvédelmi rendeltetés mellett meghatározó az egyéb védelmi és közjóléti (egészségügyi-szociális, turisztikai) funkció is, ezért ezeken a területeken indokolt összehangolni a vízgazdálkodás, a táj- és természetvédelem, az ökoturizmus, valamint az erdőgazdálkodás szempontjait.
- i) Az erdőtelepítésből kizárandó a természetvédelmi oltalom alatt álló gyepterület, védelemre tervezett gyepterület, természeti területnek minősülő gyepterület és egyéb természetvédelmi kijelölés alá tartozó terület (pl.: a Natura 2000 hálózatba tartozó gyepterület). A védett és a Natura 2000 hálózatba tartozó területeken erdőtelepítést akkor lehet végezni, ha az nem ellentétes a Natura 2000 terület fenntartási tervével.
- j) Az erdők telepítésénél megyei szinten kiemelten kezelendők a hegy és dombvidéki tájak, valamint a víz- és szélerózió által veszélyeztetett övezetek által érintett területek.
- k) Az erdőtelepítés megvalósítása során javasoljuk a különálló erdőtömbök összekapcsolásának elősegítését.

2. Mezőgazdasági térség

- a) A termőföld más célú hasznosítása elsősorban a gyengébb minőségű termőföldeken, csak a legszükségesebb mértékben valósítható meg.

- b) A kiváló termőhelyi adottságokkal rendelkező termőföldek (szántó, szőlő és gyümölcsös) esetében azt a művelési ágat javasolt preferálni (adott esetben megtartani vagy arra átváltani) amelyik művelési ágban a termőföld kiválóan minősül.
- c) A kiváló termőhelyi adottságokkal rendelkező mezőgazdasági területeket (szántó, szőlő, gyümölcsös) a településszerkezeti terveknek lehetőség szerint általános, illetve kertes mezőgazdasági terület területfelhasználási egységbe kell sorolnia.
- d) Javasolt az agro-ökológiai adottságokhoz illeszkedő, környezet- és természetbarát gazdálkodás alkalmazása továbbá a talajvédő gazdálkodás megvalósítása, a talaj-degradációs tényezők megelőzése, mérséklése, a talaj vízháztartási képességének javítása.
- e) A gyenge adottságú és/vagy környezetileg érzékeny mezőgazdasági területeken, a termőhelyi és a környezeti jellemzők alapján művelési ág (gyepesítés, erdősítés) vagy intenzitási fok (szántóföldi extenzifikáció) megváltoztatása, illetve a parcellaméret, táblaméret – ökológiai feltételek révén meghatározott – csökkentése javasolt.
- f) A meglévő mocsárrétek, sziklagyeppek, lejtősztyepppek, valamint a lapterületek megőrzése és természetvédelmi célokat is integráló hasznosítása kiemelten fontos feladat.
- g) A kínálkozó öntözési lehetőségeket kívánatos jobban kihasználni, illetve a környezetvédelmi szempontok figyelembe vételével fejleszteni.
- h) A helyes tájgazdálkodás alkalmazásával a parlag területek visszaszorítása javasolt.

3. Vegyes területfelhasználású térség

- a) A vegyes területfelhasználású térség (a településszerkezeti terv készítésekor) erdő- vagy mezőgazdasági terület területfelhasználási egységbe sorolását a táji és termőhelyi adottságok, illetve a környezet- és természetvédelmi szempontok figyelembevételével javasolt elvégezni.
- b) Javasolt az agro-ökológiai adottságokhoz illeszkedő, környezetbarát gazdálkodás alkalmazása továbbá a talajvédő gazdálkodás megvalósítása, a talaj-degradációs tényezők megelőzése, mérséklése, a talaj vízháztartási képességének javítása
- c) A gyenge adottságú és/vagy környezetileg érzékeny mezőgazdasági területeken, a termőhelyi és a környezeti jellemzők alapján művelési ág (gyepesítés, erdősítés) vagy intenzitási fok (szántóföldi extenzifikáció) megváltoztatása javasolt.

4. Települési térség

- a) Ha jogszabály másként nem rendelkezik, a település beépítésre nem szánt területeit beépítésre szánt területté minősíteni csak akkor indokolt, ha az ezzel elérni kívánt cél (lakó, gazdasági, üdülő vagy különleges terület kialakítása) beépített terület újrahaznosításával nem érhető el, vagy ehhez nincs elég beépítésre szánt terület.
- b) Az új beruházásokat, lakóterület-növelést elsősorban a meglévő beépített területek rehabilitációs és rekonstrukciós területein indokolt elhelyezni. Ennek megfelelően korlátozni javasolt új területek igénybevételét zöldmezős beruházások, ipari parkok, új lakóterületi egységek és lakóparkok céljára. Ezért preferálni, támogatni ajánlott a meglévő lakóterületek intenzívebb hasznosítását, illetve a lakatlan és funkcióját veszített, üres létesítmények újrahaznosítását. A beépített területen kívül települni kívánó zöldmezős beruházások, ipari, kereskedelmi, szolgáltató centrumok telephely-kijelölését a településrendezési tervekben a természet és környezetvédelem, valamint a termőföld-védelem szempontjainak figyelembevételével kell szabályozni.
- c) A táj- és településkép védelme érdekében adott településen szükséges lehet az építménymagasság korlátozása (lásd: tájképvédelmi övezetbe sorolt települések), ezért az épített környezethez történő illeszkedés érdekében az átlagnál magasabb építmények tervezését, engedélyeztetését előzetes településképi vizsgálathoz célszerű kötni, és ennek megfelelően az építési övezetekben az építménymagasságok mértékét a településrendezési tervekben javasolt szabályozni.
- d) A települési területek összenövését meg kell akadályozni. A beépítésre szánt települési terület határa a közigazgatási terület határát 200 m-nél jobban ne közelítse meg.

- e) Különösen a kulturális örökség és a természeti környezet szempontjából érzékeny területeken indokolt elkerülni a település hagyományos szerkezetének és jellegének megváltoztatását, a települések beépített területének kiterjesztését és a közlekedési hálózat fejlesztéséhez kötődő üzletközpontok, raktárbázisok céljára új beépítésre szánt területek kialakítását.
- f) Korlátozni, illetve szigorú feltételekhez javasolt kötni a beépítésre szánt területek bővítését (pl. az igénybevételre kerülő zöldfelületek tényleges kompenzációja, az igénybevételre kerülő biológiailag aktív felületeknek magas biológiai aktivitású területek létesítésével történő területi pótlása) a védett természeti területek környezetében és az ökológiai hálózat egyéb területein, a kiváló termőhelyi adottságú szántó, szőlő- és gyümölcsös termőterületen, hidrogeológiai védőterületen, belvív- és árvízveszélyes területen, továbbá ott, ahol azt a településkép-védelmi, valamint a talajvédelmi szempontok megkövetelik.
- g) Javasolt megőrizni a települések kialakult egyedi karakterét, szerkezetét, valamint a települési összenövés megakadályozására meghagyni a települések közötti megfelelő nagyságú – legalább a terület ökológiai funkcióinak biztosításához és tájvédelmi (településszerkezeti, zöldfelületi rendszer védelmi, természetvédelmi, környezetvédelmi, tájésztétikai) szempontból elegendő méretű – beépítetlen területsávokat, különös tekintettel a városi település-együttesekbe tartozó településeknél. Zöldfelület kataszter létrehozása is javasolt.
- h) A tényleges geográfiai adottságok figyelembevételével javasolt a településeket védő zöldövezeti őshonos, tájba illeszkedő fajokból álló erdők, fásítások létesítése, a beépített területeken őshonos, tájba illeszkedő, inváziós tulajdonságokkal nem rendelkező növényfajokból álló zöldfelületek, parkok növelése és az őshonos, tájba illeszkedő fajokból álló belterületi fasorok kiegészítése, fejlesztése. A településtervezés során a települési zöldfelületek, zöldfelületi elemek tervezése zöldfelületi rendszerben javasolt, a zöldfelületi területi mutatók figyelembe vételével.
- i) Történelmi településmagok rehabilitálása, a közművek lehetőség szerinti rejtett vonalvezetése a településképi megjelenés javítása érdekében ajánlott.
- j) A települések belterületei és a mellettük tervezett főútvonalak, elkerülő utak között őshonos, tájba illeszkedő növényfajokból álló védő-takaró zöldsávok létesítése javasolt.
- k) A helyi zaj- és rezgésvédelmi szempontból csendes övezet, illetve fokozottan védett terület kijelölése javasolt.
- l) A települések fejlesztési-tervezési tervezésénél fokozott figyelemmel kell lenni a földtani adottságokra, a felszínmozgásokkal való veszélyeztetettségre.
- m) A településrendezés eszközeinek kialakításakor és felülvizsgálatkor érvényre kell juttatni a megyei és a települési környezetvédelmi programban foglaltakat, valamint a klímavédelem és az éghajlatváltozáshoz való alkalmazkodás szempontjait.

5. Városias települési térség

- a) A hagyományos, történelmi városi településszerkezeti részek és városközpontok területén nem engedhetők meg a szerkezetet, településképet rontó, és attól idegen funkciójú beépítések (pl. üzemanyagtöltő állomások, nagy bevásárló központok, nagy kiterjedésű közlekedési létesítmények).
- b) A városközpontok területén a közműhálózat felszín alatti vezetését kell előírni.
- c) A térségbe tartozó településeken a zöldterület (közpark), valamint közjóléti erdő funkciójú területek, továbbá a rekreációs igények kielégítését szolgáló egyéb, zöldfelületi jellegű különleges területek megőrzendők, arányuk a beépítésre szánt területekhez képest ne csökkenjen.
- d) A térségbe tartozó településeken az intenzívebb (de nem lakótelep-szerű) városias lakóterületek számára is szükséges területeket fenntartani.
- e) A korábban épült lakótelepek rehabilitációja során törekedni kell e területeknek a városszerkezetbe való minél szervezettebb visszaillesztésére, humanizálására.

6. Hagyományosan vidéki települési térség

- a) A hagyományos településszerkezethez, településkarakterhez, beépítési módhoz, a még meglévő értékes népi építészeti hagyományokhoz nem illeszkedő lakóterületek kijelölése nem javasolt. Más területfelhasználási egységek kijelölésénél is figyelembe veendő adott vidéki település léptéke, szerkezete.
- b) Fejlesztési területek elsősorban a meglévő belterületekhez kapcsolódóan jelölendők ki, zavaró hatású ipari-gazdasági területek kialakítása nem javasolt.
- c) A települések külterületén található majorok, puszták, mezőgazdasági birtokközpontok, külterületi lakott helyek esetében a történetileg kialakult szerkezetek, épületállomány, zöldfelületi elemek és egyedi tájértékek megtartására, valamint az eredeti, mezőgazdasághoz kapcsolódó funkciókra kell törekedni, kerülve a túlzott mértékű beépítettséget (javasolt: maximum 30 %).
- d) Meg kell őrizni a hagyományosan vidéki települések táji kapcsolatait, a településkép és a táj összhangját.

7. Vízgazdálkodási térség

- a) Távlati cél a vízkészletek jó állapotának elérése, a természetes vízkészletek és a vízigények egyensúlyának megőrzése.
- b) Az EU Víz Keretirányelve előírásaihoz illeszkedve, a hatékony vízvédelem érdekében a vízgyűjtő-gazdálkodás egyes szabályairól szóló 221/2004. (VII.21.) Korm. rendelet rendelkezéseinek megfelelően, a vízgyűjtőkön az integrált gazdálkodás követelményét érvényesíteni szükséges. A vízrendezési feladatokat a Víz Keretirányelv hármas feltételrendszerét szem előtt tartva, a műszaki, ökológiai és társadalmi feltételek együttes figyelembevételével és a vizek műszakilag lehetséges legjobb ökológiai állapotának megtartásával javasolt megvalósítani.
- c) A vízgyűjtő-gazdálkodási tervekben megfogalmazott célkitűzéseket, intézkedéseket figyelembe kell venni a településrendezési tervek készítésénél.
- d) A vízfolyások és állóvizek vízminőségének védelme érdekében az érintett vizek mentén szabályozott sávban mindennemű építési és egyéb tevékenység folytatásához az illetékes vízügyi hatóság hozzájárulása szükséges.
- e) A kis kiterjedésű időszakos, illetve állandó vizű tavak felszámolását el kell kerülni, mivel jelentős természeti értéket képviselnek.
- f) A vízfolyások és tavak természetes és természetközeli állapotú partjait – a vizes élőhelyek védelme érdekében – meg kell őrizni. A vízépítési munkálatok során a természetkímélő megoldásokat kell előnyben részesíteni.
- g) Természeti területen – a jogszerűen beépített területek, valamint vízjogi engedéllyel rendelkező építmények kivételével – tilos a természetes és természetközeli állapotú vízfolyások, vizes élőhelyek partvonalától számított 50 méteren, tavak partjától számított 100 méteren belül, valamint a vízfolyások hullámterében új építmények elhelyezése. Ezen kívüli elhelyezések esetén is figyelemmel kell lenni az extrém esős időjárás által okozott várható hatásokra.
- h) A vízrendezési, vízkár-elhárítási feladatok megoldása egy-egy vízrendszeren belül csak koordináltan végezhető, belterületi vízrendezést csak rendezett (felújított) befogadó esetén lehet elvégezni.
- i) A mederrendezés elsőrendű szempont, mert ezek a vizek a végbefogadói a beépített területekről érkező csapadékvíz-hálózat által szállított nagy mennyiségű, hirtelen jelentkező csapadékvíznek.
- j) A vízfolyások felújítása, alaprendezése során figyelmet kell fordítani a mederrendezések környezetbe illő megvalósítására, a természeti környezetben természetes anyagok felhasználásával, művi környezetben (belterület), az épített környezetbe illesztve.
- k) A települések belterületén összegyűjtött csapadékvizek vízfolyásokba vezetése előzetes tisztítás (olajfogó, homokfogó, törmelékfogó stb.) nélkül nem engedhető meg.

- l) Hordalékfogók, övárkok, záportározók építésével vízkárelhárítási szempontból kiemelten kell kezelni a belterületek védelmét a hordaléktól, külvizektől.
- m) A megyében különösen fontos hangsúlyt helyezni a felszíni és felszín alatti vízkészletek védelmére, az egyenlőtlen csapadékeloszlás mellett ugyanis a földtani és felszínalaktani adottságok következtében a lefolyás jelentős, így mind a felszíni, mind a felszín alatti vízkészletei szerények.
- n) A helyi vízkárelhárítás érdekében a domb- és hegyvidéki településeken különösen fontos a kisvízfolyásokon a záportározó-építési lehetőségek kihasználása. A vizek megfogásával és késleltetésével mentesíthető a beépített terület a hirtelen lezúduló, sok uszadékot és hordalékot szállító vizektől.
- o) A tározási lehetőségek többségükben a települési területek védelmét, a vízfolyás heves vízjárását kedvezően befolyásolják, és egyéb hasznosítási lehetőséget is biztosítanak. A komplex hasznosítású árvízcsúcs-csökkentő tározók esetében azonban minden további hasznosítást az elsődleges célnak, az árvízcsúcsok csökkentésének alárendelve lehet engedélyezni.
- p) A kisvízfolyásokon javasolt záportározókat a természetvédelmi érdekekre tekintettel a védett és védelemre tervezett területeken kívül ajánlott megvalósítani.
- q) Új víztározót a patakokon csak oldalkivezetéses megoldással ott és olyan módon szabad kialakítani, ahol és amilyen módon az a természetes élővilágot nem károsítja, ill. nem veszélyezteti.

8. Országos és térségi jelentőségű műszaki infrastruktúra-hálózatok

- a) A térségi szerkezeti terv érvényesülése érdekében az érintett települések közigazgatási területén – műszakilag megalapozott tervek alapján – területet kell biztosítani a térszerkezetet meghatározó közlekedési hálózatnak (tervezett gyorsforgalmi-, főúti nyomvonalaknak) és létesítményeknek, a vízgazdálkodás és energiaellátás és a hírközlés országos és térségi létesítményeinek, valamint ezek védőövezeteinek. A térségi jelentőségű infrastruktúra-hálózatok és létesítmények megvalósíthatóságát biztosító sávok, ill. területek, országos és térségi létesítmény által igényelt magassági és egyéb korlátozások övezetének szabályozásában az ágazati szabványok és előírások irányadók.
- b) Építmények által igénybe vett területek növelése esetén törekedni kell a leggyengébb termőképességű területek igénybevételére, és ezen túlmenően érvényesíteni szükséges a természetvédelem és a régészeti leletmentés szempontjait is.

9. Közlekedési vonalas infrastruktúra-hálózatok és építmények

- a) A közlekedési létesítmények tervezése és megvalósítása során az érvényes szakági előírások szerint kell eljárni, figyelemmel a várható forgalmi igényekre. Prioritásként kezelendő az emberi környezet védelme, beleértve a forgalombiztonságot, a rezgés, a zaj- és levegőszennyezés megfelelő szinten való tartását, illetve a szennyezések csökkentését, a táj- és természetvédelem, örökségvédelem követelményeit (védett természeti értékek sérelmének elkerülése, tájbaillesztés, zöldfelület kialakítás, valamint védő és kiegyenlítő növénytelepítések őshonos, tájba illő fajokkal) valamint a területfejlesztő hatás optimális hasznosítását.
- b) Az útvonalvezetés a lehetőségekhez mérten vegye figyelembe és hangsúlyozza a természeti vagy épített örökség helyszínének látványát. Fontos a műemlékvédelem alatt álló épületek, építmények rekonstrukciója (pl. állomásépületek).
- c) A kapcsolódó környezet- és természetvédelmi infrastruktúra kiépítése (pl. zajvédőfal, ökológiai átjárók stb.) típusai közül elsődlegesen ajánlottak azok (különösen a zajvédőfalak tekintetében), amelyek nem korlátozzák a történeti táj, kulturális örökség helyszínek, történeti települések, városközpontok látványát.
- d) A gyorsforgalmi úthálózat ütemezett, szakaszos kiépítését a tárgyban mindenkor érvényes Kormányrendeletnek megfelelően kell feltételezni, azonban minden lehetséges megoldás és

ütemezés során gondoskodni kell a párhuzamos lassú-kiszolgáló- vagy havária-utakról, ill. közforgalmú járművek balesetmentes közlekedésének biztosításáról.

- e) A tervezett új nyomvonalak, ill. nyomvonalszakaszok, csomópontok és más közlekedési létesítmények területigényének pontosítását a települések településrendezési terveinek készítése során kell elvégezni.
- f) A megye gazdasági versenyképességének elősegítése érdekében mielőbb kiépítendő a tervezett gyorsforgalmi utak, illetve a főutakon megvalósítandók a szükséges kapacitásnövelő beruházások.
- g) Védett természeti területen, európai közösségi jelentőségű különleges természetmegőrzési területeken, illetve kiemelt jelentőségű természetmegőrzési területeken, továbbá vízgazdálkodási területen, erdőterületen és erdőszítésre javasolt területen haladó gyorsforgalmi- és főúti nyomvonalak mellett kiszolgáló létesítmények csak kivételesen indokolt esetben, a természetvédelmi, vízügyi és erdészeti hatóság hozzájárulásával helyezhetők el.
- h) A közlekedés okozta környezetszennyezés hatásainak csökkentése érdekében a települések túlterhelt szakaszain elkerülő szakaszok építése javasolható.
- i) Települést elkerülő útszakaszok mentén a közlekedésből eredő zaj- és légszennyezés csökkentését szolgáló őshonos, tájba illő, inváziós tulajdonságokkal nem rendelkező fajokkal történő védőfásítás szükséges az utak település felőli oldalán.
- j) Minden új gyorsforgalmi út, főút, ill. települést elkerülő szakasz végleges nyomvonala, amely vélhetően terület-felhasználás módosítására ösztönzi a településeket, vagy vonzása által jelentős természeti értéket érint, csak kellő mélységű, változatokat tartalmazó, műszaki terv elkészítését követően – részletes természetvédelmi vizsgálatokra épülő környezeti hatásvizsgálat (ill. a jogszabályban előírt esetekben részletes környezeti hatástanulmány) eredményei ismeretében hozott környezeti engedély alapján – jelölhető ki.
- k) Nógrád megyében kiemelt feladatként kezelendő a határon átnyúló együttműködés elősegítése a közúthálózati kapcsolatok elemeinek újjáélesztésével és továbbfejlesztésével.
- l) A belföldi nagytérsegi kapcsolatok továbbfejlesztése során kiemelt figyelmet kell fordítani a megye és az Észak-magyarországi Régió központja: Miskolc közötti kapcsolatok javítására.
- m) A megyén belüli közúti kapcsolatok fejlesztése során a főúthálózatot oly módon kell kiegészíteni, hogy ezzel javulhasson elsősorban a megye déli részén elhelyezkedő települések elérhetősége, továbbá kapcsolatok a megyeszékhellyel.
- n) A mellékúthálózat kiegészítésével arra kell törekedni, hogy javulhasson a kistérség-központok elérhetősége, valamint a zsáktelepülések egy részének megközelíthetősége.
- o) A környezetbarát vasúti közlekedés fejlesztése kívánatos annak érdekében, hogy a jelenleginél nagyobb szerepet vállalhasson a közlekedésen belüli munkamegosztásban. Ennek érdekében a törzshálózaton korszerűsítésre és továbbfejlesztésre van szükség, míg a mellékvonalakon a hálózat rehabilitációjára, ezen belül a vasúti pályák felújítása, ill. helyenkénti korszerűsítése mellett a Drégelypalánk – Ipolyság között korábban felszedett vasúti pályaszakasz újjáépítésére is.
- p) A vasúti személyforgalomban a területrendezési terv távlatában a helyiérdekű, elővárosi jellegű vasúti közlekedés igényével is kell számolni, és ennek műszaki feltételrendszerét is meg kell teremteni, elsősorban Salgótarján – Bányaterenye között, de Balassagyarmat térségében is.
- q) Az áruszállítás terén a Salgótarján-külsőn létesült konténer-pályaudvar eredeti rendeltetésének megfelelő jövőbeni hasznosítását célszerű tervbe venni, a közúti teherforgalom lehetőség szerinti csökkentése érdekében.
- r) A vasúthálózat rehabilitációja során, azokon a vasútállomásokon, melyek közelében az országos, vagy térségi jelentőségű kerékpáros útvonalak haladni fognak, olyan magas peronokat kell kialakítani, amelyek alkalmasak a kerékpárok szállítására is.
- s) A területrendezési terv távlatában összefüggő kerékpárút-hálózat kialakítására kell törekedni, összhangban az országos kerékpárút-hálózati tervekkel.
- t) Az országos és térségi jelentőségű kerékpárút-hálózatból kiindulva, azt kiegészítve, ill. besűrítve tervezhetők és valósíthatók meg a megye egy-két települést érintő, helyi jelentőségű

kerékpárútvonalai, melyek az előbbiekkal együtt alkalmasak lehetnek további túraútvonalak kijelölésére is.

- u) Sűrítendő a határátkelési lehetőségek száma, részben a korábbi kapcsolatok újraélesztésével (ahol szükséges, Ipoly-hidak újjáépítésével), ill. az újabb kétoldalú igények figyelembevételével, mindazon pontokon, ahol a két ország társadalmi-gazdasági és kulturális kapcsolatait azt indokolttá teszik.

10. Energetikai műszaki infrastruktúra-hálózatok és egyedi építmények

- a) Az energiaközmű-hálózatok és létesítmények fektetési, elhelyezési formáját a településrendezési tervben szükséges szabályozni. Új vezetékek létesítésekor a műszaki-gazdasági mellett a környezeti állapot megóvásának és javításának (valamint az esztétikai megjelenés stb.) szempontjait is mérlegelni kell.
- b) A városokban és a kisebb települések központjaiban beépítésre szánt területen az új közép- és a kisfeszültségű villamos, továbbá a vezetékes elektronikus hírközlési hálózatokat, valamint a felújításra kerülő meglévő vezetékeket földalatti vezetéssel, kábelben javasolt megépíteni.
- c) A közcélú vezeték nélküli, elektronikus hírközlést szolgáló bázisállomásokat üzemeltető szolgáltatók között elsődleges a közös állomások alkalmazása. A telepítéseket tájképi és településképi szempontból kiemelten kell vizsgálni.
- d) A hálózat fejlesztésekor olyan nyomvonal, vagy telepítési helyszín kiválasztására kell törekedni, amely nem érint országosjelentőségű védett természeti területet, Natura 2000 területet, valamint az országos, illetve térségi ökológiai hálózat övezetét. Amennyiben egyes létesítmények esetében elkerülhetetlen a természetvédelmi szempontból kiemelten kezelendő területek érintése, ott az érintett terület minimalizálására kell törekedni, még akkor is, ha ez csak többlet anyagi ráfordítással valósítható meg.

11. Árvízvédelmi rendszerek és építmények

- a) Az árvízvédelmi létesítményeket a vonatkozó mértékadó árvízszintet meghatározó 11/2010. (IV. 28.) KvVM rendelet szerint szükséges kiépíteni.
- b) A határozat nyomán elvégzendő feladatok teljes körű megvalósítása hosszabb időtávot igényel, amelyen belül a konkrét ütemezés az árvízvédelmi tapasztalatok, a talajmechanikai és más műszeres mérések során szerzett ismeretek szerint alakítható ki, a veszélyeztetett lakosság lélekszámának és a várható károkozás költség-haszon elemzésének figyelembevételével.
- c) Árvízvédelem, folyószabályozás tekintetében prioritása van
 - az árvízvédelmi fővédvonalak biztonsága és állékonysága megőrzésének, lehetőség szerint növelésének,
 - a hordalék és a jég levezetésének, illetve a mederegysúly megtartásának.
- d) A kiépített árvízvédelmi fővédvonalakhoz tartozó védművek, műtárgyak folyamatos karbantartása szükséges.
- e) Az árvédelmi töltés hullámtéri és mentett oldalán az előírt védőtávolságokat be kell tartani, ott csak a vizek hasznosítását, védelmét és kártételeinek elhárítását szolgáló tevékenységekre és létesítményekre vonatkozó műszaki szabályokról szóló 30/2008. (XII. 31.) KvVM rendeletben meghatározott tevékenység folytatható. A folyók mindenkori középvízi part éle mentén a parti sávot szabadon kell tartani és ott csak a jogszabályban meghatározott tevékenység folytatható.
- f) Fakadó (szivárgó) vizek által veszélyeztetett területeket a településszerkezeti tervben illetve a helyi építési szabályzatban fel kell tüntetni és meg kell állapítani a vonatkozó korlátozásokat, tilalmakat.
- g) A mentesített ártéri öblözetek területén, mélyfekvésű, „vízjárta területen” a településrendezési tervekben új beépítésre szánt területek csak korlátozó feltételekkel, vagy egyáltalán nem jelölhetők ki.
- h) A lakott területek árvízi biztonságának megteremtése céljából szükségessé válhat a vízvisszatartások különböző módszereinek alkalmazása (művelési ágváltoztatások, záportározók, árvízcsúcs-csökkentő tározók, stb. létesítése)

- i) A vízkár-elhárítási tevékenység szervezett és koordinált végzéséhez meg kell teremteni az állami, a társulati és az önkormányzati művek szabályozott üzemeltetésének szinkronját.
 - j) A vízrendezés távlati feladatainak megfogalmazásánál a terület érzékenységevel, értékével, potenciálisan veszélyeztetett hozamával arányos megoldásokat indokolt szorgalmazni, kiemelve a víztározás, vízvizsztatás kérdését.
 - k) Az árvízi biztonság növelése érdekében a két folyó vízgyűjtőjén további – elsődlegesen árvízcsúcs-csökkentő célokat szolgáló – többfunkciós, komplex hasznosítású tározók építése javasolt.
 - l) A víztározók többcélú használatát kívánatos összehangolni a vízügyi, természet- és környezetvédelmi érdekekkel, valamint biztosítani kell a feltöltés és leürítés feltételeit.
 - m) Az árvízveszély csökkentése a kisvízfolyásokon is kiemelt jelentőségű, a hirtelenkialakuló árhullámok megelőzése érdekében a vízfolyások rendezése, jó karba helyezése, a dombvidéki tározási lehetőségek bővítése, záportározók létesítése szükséges.
- n) A vízpart menti települések belterületén összegyűjtött csapadékvizet közvetlen a vízfolyásba vezetni csak előzetes tisztítás (olajfogó, homokfogó, stb.) után az illetékes vízügyi hatóság engedélyével lehet.
 - o) A dombvidéki patakok mentén – több esetben nyílt ártéren fekvő – településeken a szeszélyes vízjárás okozta helyi vízkárok enyhítésére térségi szinten összehangolt vízrendezési tanulmánytervekben szükséges rögzíteni a védelmi feladatokat. Ennek alapján a probléma megoldását a településrendezési tervekben kiemelten kell kezelni.

II. fejezet

A térségi övezetekre vonatkozó ajánlások

12. Kiváló termőhelyi adottságú szántóterület övezete

- a) Kiváló termőhelyi adottságú szántóterület övezetében a szántó művelési ág megváltoztatását kerülni kell.
- b) Alapvető kívánalom, hogy a kiváló termőhelyi adottságú szántóterületeket a településrendezési tervek általános mezőgazdasági terület területfelhasználási egységbe sorolják.
- c) Az övezetben szükséges elősegíteni az agrár-térszerkezetet előnyösen formáló mozaikos, őshonos, tájba illeszkedő fa- és cserjefajokból álló védő erdősávok, fasorok telepítését, egyben biztosítani kell a meglévő mezsgyék, erdősávok védelmét.
- d) Javasolt a talajdegradációt megakadályozó művelési technológiák előnybe részesítése, valamint növényvédő szerek és műtrágyák ésszerű, a feltétlenül szükséges mértéket meg nem haladó alkalmazása.

13. Kiváló termőhelyi adottságú erdőterület övezete

- a) Alapvető kívánalom, hogy a kiváló termőhelyi adottságú erdőterületet a településszerkezeti tervben erdőterület területfelhasználási egységbe sorolódjon.
- b) Kiváló termőhelyi adottságú erdőterület művelési ágának – ha az ténylegesen erdő művelési ágban van – megváltoztatását mindenképp kerülni kell.
- c) Kiváló termőhelyi adottságú erdőterületen biztosítani kell a gazdasági-, a védelmi és a turisztikai célok összhangját.

14. Országos komplex tájrehabilitációt igénylő terület övezete

- a) A területek újrahaszosításának célját és szabályait a jogszabályi előírások szerint elkészítendő tájrendezési terv alapján – a tájrendezési előtervben rögzített újrahaszosítási cél figyelembevételével – a településrendezési tervben szükséges meghatározni.
- b) A roncsolt területek, tájsebek rehabilitálása során a környező területek adottságaihoz és területhasználatához illeszkedő újrahaszosítást kívánatos megvalósítani, hangsúlyt helyezve a véderdők, védelmi célú zöldfelületek létesítésére.
- c) Különös figyelmet kell fordítani a meddőhányók rekultiválására, folytatni szükséges a szénmeddők és ipari salakhányók újrahaszosítási lehetőségeinek vizsgálatát. Hosszú távú projektek kidolgozása szükséges az érces meddőhányókkal, a nagy tömegű kohászati salak, erőművi pernye hulladékokkal kapcsolatos környezetvédelmi problémák megoldására.
- d) A tájrehabilitációs munkák során a légszennyezettség monitorozása javasolt az érintett településeken.
- e) Kiemelt figyelmet kell fordítani az övezet alábányászott területeinek építésföldtani problémáira.
- f) Fontos lenne e területek hiteles, a földhivatali nyilvántartásba beépíthető digitális térképi kataszterének állami szintű szakágazati elkészítése.
- g) A tartósan károsodott ingatlanokat, vagy egyes részeit állami tulajdonba javasolt venni.
- h) A rekultiváció eredményes elvégzéséhez szükséges tisztázni a megszűnt bányatelkek és az 1960 előtt bezárt bányák területén az eddig és a később bekövetkezendő felszíni károsodások hosszú távú kezelőjét és ennek finanszírozását, valamint a bányászat, illetve az állami bányászat által a közigazgatási területen létesített és kezelésre tovább át nem adott megmaradt régi földalatti közművek tulajdonjogát.
- i) A bányászattal érintett területek digitális kataszterének birtokában a rekultivációs célként a turisztikai hasznosítás is vizsgálendő.
- j) Javasolt megvizsgálni a felhagyott gyöngyösorosi bányaterület esetleges hatását a hasadék-, talaj- és élővizekre, különös tekintettel a fontos ivóvízbázist jelentő Hasznosi-víztározóra.

15. Országos és térségi jelentőségű tájképvédelmi terület övezete

- a) Az övezetben törekedni kell a hagyományos tájhasználat és tájszerkezet megőrzésére. Művelési ág megváltoztatása, ill. más célú területhasználat csak az adottságoknak megfelelő tájhasználat kialakítása, ill. a tájkarakter erősítése, valamint közmű és közlekedési létesítmények építése érdekében engedélyezhető.
- b) Törekedni kell a kastélykertek, parkok eredeti területének feltárására, lehetőség szerinti rekonstrukciójára, ezzel kapcsolatban az eredeti átlátások, kilátópontok rendszerének megőrzésére
- c) A hagyományos tájhasználat megtartása érdekében fontos a külterületeken (elsősorban az erdő- és mezőgazdasági és vízgazdálkodási területeken, valamint különleges területeken) építési lehetőségek tájképi szempontokat is figyelembe vevő következetes helyi szabályozása, különösen a település-közeli kertes területeken, valamint – a szőlőművelés fenntartását segítve – a borvidékhez tartozó szőlőterületeken (Pásztó és Szendehely településeken)
- d) Új beépítésre szánt terület kijelölése csak a meglévő belterületekhez kapcsolódva javasolható.
- e) A természeti és tájképi értékek megőrzése és a belterületek (beépítésre szánt területek) összenövésének megakadályozása érdekében a szomszédos települések beépítésre szánt területei közötti külterületek alapvetően beépítetlen jellegének megőrzése szükséges.
- f) A településrendezési eszközökben javasolt lehatárolni a kertes mezőgazdasági területeket, amennyiben azok a szőlő, gyümölcs és kertgazdálkodás szempontjából szükségesek. A kertes mezőgazdasági területeken (volt zártkertek) tájba illeszkedő, hagyományos építészeti megoldásokkal gyümölcs- és szőlőtermesztést, kertgazdálkodást szolgáló épületek helyezhetők el. Új telekalakításkor 1500 m²-nél kisebb teleknagyság nem javasolható. A beépítés alapvetően csak a gazdálkodást szolgálhatja, azt gyümölcs, szőlő, kert művelési ágakhoz kell kötni.

- g) Az övezetbe eső gyepterületeket (legelők, rétek) a beépítésektől óvni kell.
- h) Erdőterületen csak az erdőgazdálkodást, vadgazdálkodást, turizmust, kutatást-oktatást szolgáló épületek elhelyezése javasolt, a természeti értékek sérelme nélkül.
- i) Az erdőterületeken kerülni kell a nagy kiterjedésű véghasználatokat (tarvágásos területeket), valamint az idegenhonos faállományok telepítését.
- j) A tájban megjelenő települési sziluettet megváltoztató bel-, vagy külterületi magas építmények elhelyezését kerülni kell, a településrendezési eszközökben a kialakult településképnek és a jellemző helyi építési hagyományoknak megfelelően javasolt meghatározni a lehetséges építménymagasságokat.
- k) Tájképvédelmi övezetben szélerőműpark és hasonlóan markáns megjelenésű építmény nem létesíthető.
- l) A jellemzően vidéki, falusi környezetben törekedni kell a hagyományos táj- és településszerkezet megőrzésére (vagy lehetőség szerint újra kialakítására), a kistelepülések és a táj közötti szerves kapcsolatok megtartására, az értékes táji elemek, egyedi tájértékek fokozott védelmére. A városokban ezeken túlmenően fontos célnak tekintendő a zöldfelületek arányának növelése, a településszerkezettel összhangban.
- m) A kilátás-rálátás szempontjából értékes tájképi részletek (folyóparti, vízparti területek, történeti kertek, magaslati kilátópontok, várromok) a turizmus tekintetében is vonzerőt jelentenek. Törekedni kell a tájban rejlő kiváló turisztikai lehetőségek természetkímélő és hagyományőrző módon történő, a táji értékek fennmaradását segítő hasznosítására.
- n) A településrendezési eszközökben figyelmet kell fordítani az egyedi tájértékek számbavételére, és ezek védelme érdekében előírásokat szükséges meghatározni a helyi építési szabályzatokban.
- o) A meglévő, tájképet zavaró hatású (és el nem bontható) építmények, létesítmények – lehetőségek szerinti – takarását biztosítani kell.
- p) Az övezetben „óriás plakátok” és más, nagyméretű reklámhordozó műtárgyak felállítása (pl. a közutak mentén) nem javasolt.
- q) A vízfolyások külterületi szakaszait a településrendezési tervekben legalább 50-50 m széles sávban beépítésre nem szánt területként, korlátozott területhasználattal javasolt szabályozni, a meglévő természetes medervonalakat, holtágakat és a vizeket kísérő természetes növényzetet meg kell őrizni.
- r) A településszerkezeti és településképi értékek védelme terén fontos a településszerkezeti elkülönülő településrészek – pl. Mátraalmás, Nádújfalu, Nógrádgárdony, Salgóháza, Somlyóháza, Somoskő, Szúpaták stb. – szerkezeti, építészeti jellegzetességeinek, településképi egységének megővése.
- s) A környezetvédelmi követelményeknek nem megfelelő, megszüntetésre kerülő hulladéklerakók rekultiválására az övezet területén kiemelt figyelmet kell fordítani.
- t) A kiépítendő közlekedési nyomvonalakat – a közlekedésbiztonság megtartása mellett – a geomorfológiai adottságokhoz igazodóan kell vezetni.

16. Kiemelten érzékeny felszín alatti vízminőség-védelmi terület övezete

- a) Általában indokolt felszámolni, vagy biztonságos műszaki védelemmel ellátni, minden olyan tevékenységet, amely az ivóvízbázist bármilyen formában veszélyezteti. Az övezet által érintett településeken szorgalmazni kell a teljes szennyvízcsatorna-hálózat kiépítését, korszerű szennyvíztisztítók létesítését, valamint a térségi kommunális hulladéklerakókhoz való csatlakozás feltételeinek megteremtését.
- b) A kisebb településeken és üzemi telepeken, ahol a csatornahálózat kiépítése nem lehetséges, szakszerű egyedi szennyvízelhelyezést (zárt rendszerű szennyvíztárolók) kell alkalmazni.
- c) A települések belterületén lévő használaton kívüli, szikkasztó aknaként használt ásott kutakat a szennyvízcsatorna-hálózatra való rákötésekkel párhuzamosan el kell tömedékelni.
- d) A fokozottan érzékeny területeken a tisztított szennyvizek befogadóba vezetésekor figyelemmel kell lenni a befogadó vízfolyás kis vízhozama miatt esetlegesen bekövetkező

szennyezés megakadályozására. Mérsékelni szükséges az élővízbe bevezetett tisztított szennyvizek által okozott szervesanyag-terhelést.

- e) A sérülékeny környezetben lévő felszín alatti vízkészletek védelme kiterjed az üzemelő, a tartalék és a távlati hasznosításra kijelölt vízbázisokra egyaránt.
- f) Az ivóvízbázisok védelmének fejlesztése alapfeltétel a szolgáltatott víz megfelelő minőségének biztosításához. Felszíni ivóvíztározók esetében a védelemi célú előírásokat célszerű kiterjeszteni az egész vízgyűjtő területre.
- g) A nitrátérzékeny és az ivóvízbázis-védelmi területeken különös figyelmet kell fordítani a szennyvíz-elvezetés, -kezelés mielőbbi megoldására, valamint az állattartó telepek rekonstrukciójára.
- h) Az övezetben lévő használaton kívüli mélyfúrású kutakat indokolt megszüntetni, a többi kút vízjogi engedélyét pedig rendezni. A feladatok elvégzéséhez az önkormányzatoknak állami forrásból kellene fedezetet biztosítani.
- i) Az önkormányzatok kezelésében lévő szabadkifolyású közutak felújítását, karbantartását szükséges elvégezni.
- j) Az övezetbe tartozó településeken támogatni kell a térségi kommunális hulladékgyűjtő rendszerekhez való csatlakozást, a felhagyott hulladéklerakók rekultivációját illetve az illegális hulladéklerakások felszámolását.
- k) Az övezet területén csak korlátozott vegyszer- és műtrágya-felhasználású, környezetkímélő, extenzív mezőgazdasági tevékenység folytatható, amely megfelel az élelmiszerláncról és hatósági felügyeletről szóló 2008. évi XLVI. törvénynek, , illetve a vizek mezőgazdasági eredetű nitrátszennyezéssel szembeni védelméről szóló 27/2006. (II.7.) Korm. rendelet és a vizek mezőgazdasági eredetű nitrátszennyezéssel szembeni védelméhez szükséges cselekvési program részletes szabályairól, valamint az adatszolgáltatás és nyilvántartás rendjéről szóló 59/2008. (IV. 29.) FVM rendelet előírásainak.
- l) Az övezetbe tartozó települések szabályozási tervének készítése, ill. felülvizsgálata során – még a védőzóna kijelölése előtt – figyelemmel kell lenni az érintett terület és a vízbázis esetleges felszín alatti kapcsolatára.
- m) A felszíni alatti vizek minőségének védelmét szolgálja a 219/2004.(VII.21.) Korm. rendelet, amelynek előírásait a településrendezés során alkalmazni kell.
- n) A vízrendezés, művelési ág változás, bányászati tevékenység, valamint a bányászati tevékenység által megváltozott területhasználatoknál (pl. bányatavak) biztosítani szükséges a felszín alatti víz utánpótlódásának mennyiségi és minőségi fenntartását, védelmét.
- o) A felszín alatti vízkészletek mennyiségi és minőségi védelme érdekében a használt vizek kezelése, tisztítást követő hasznosításának elősegítése szükséges.
- p) A sérülékeny vízbázisok hidrogeológiai védőterületén belül a szennyvízelvezetés, -tisztítás terén fokozott védelem biztosítása szükséges.

17. Felszíni vizek vízminőség-védelmi vízgyűjtő területének övezete

- a) Az övezet területén új beépítésre szánt terület kijelölése csak a keletkező szennyvizek megfelelő kezelése – területről elvezetése, vagy területen belüli megfelelő tisztítása – esetén javasolható.
- b) A felszíni vízkészletek vízminőségének hatékony védelmét elsősorban a holtágak, tavak, víztározók esetében szükséges biztosítani, különös figyelmet fordítva az ivóvíztározókra. Ezekben a területeken alapvető fontosságú a szennyvízcsatornázás.
- c) A szennyeződésre érzékeny befogadóknál az állóvizek, valamint vízfolyások terhelhetőségét egyedileg kell meghatározni.
- d) Az övezetben csak környezetkímélő gazdasági tevékenység, korlátozott vegyszer- és műtrágya-felhasználású mező- és erdőgazdálkodás ajánlott.
- e) A természetes vízfolyások mentén biztosítani kívánatos a védőterületek természetközeli kialakításának, a vízfolyások revitalizációjának lehetőségét.

- f) Fontos szem előtt tartani a környezet védelmének általános szabályairól szóló 1995. évi LIII. törvénynek azt az alapelvét, hogy az ország összes felszíni vize számára legalább „általános” védettséget kell biztosítani, így Nógrád megye nem kiemelt folyói, patakjai, tavai esetében is.
- g) A településrendezési tervekben indokolt a be nem épített lehatárolt területeket beépítésre nem szánt területfelhasználási egységekként szabályozni.
- h) Az építésügyi előírások körültekintő szabályozása szükséges a területek „elépítésének” megakadályozása és a környezetszennyezés mérséklése érdekében.

18. Ásványi nyersanyag-gazdálkodási terület övezete

- a) A megkutatott készletekkel rendelkező működő és szabad ásványi nyersanyag-lelőhelyek védelmét, továbbá az újabb nyersanyagkutatások lehetőségét a településrendezési tervekben biztosítani szükséges.
- b) A település szerkezeti tervében az övezet területén csak olyan területfelhasználási kategória kerüljön kijelölésre, ami távlatban a bányászati tevékenységet nem lehetetleníti el.
- c) Az övezetbe tartozó területeken bányatelek csak abban az esetben állapítható meg, ha azt más övezeti szabályozás nem tiltja.
- d) A településrendezés eszközeiben az ásványi nyersanyag gazdálkodási terület övezete tényleges kiterjedésének kijelölése során figyelembe kell venni, hogy új külszíni művelésű bányatelek csak a magterület, ökológiai folyosó övezetén, valamint a világörökségi és világörökség-várományos területen kívül jelölhető ki.
- e) A területfelhasználást korlátozó, már felhagyott bányák bányatelkeit javasolt mihamarabb megszüntetni.

19. Együtt tervezhető térségek övezete

- a) Az övezetbe tartozó településekre készítendő egyszerűsített településszerkezeti tervekben elsősorban a következő térségi jelentőségű tartalmi elemeket javasolt összehangolni a túlkínálat, illetve a koordinálatlan településfejlődés elkerülése érdekében:
 - a közlekedési hálózat elemeit (országos közúthálózatot érintő új nyomvonalak, új településközi összekötő utak, fontos helyi, külterületeket feltáró közutak, üzemanyagtöltő állomások, kerékpárutak, esetleg turisztikai szempontból lényeges gyalogos útvonalak),
 - a több település ellátását szolgáló közműhálózati elemek helyét, nyomvonalát (ivóvíz, gáz, elektromos hálózat, hírközlés, szennyvíztisztító telep, csapadékvíz-elvezetés és esetleg tározás, hulladéklerakó-hasznosító telep - amennyiben ezt a településcsoporton belül szükséges kijelölni),
 - „zöldmezős” gazdasági területek, ipari parkok (különös figyelemmel a zavaró hatású ipari létesítményekre), vagy innovációs, logisztikai területek helyét az érintett térségben rendelkezésre álló munkaerőhelyzet igényeit, valamint a kialakult hagyományos településszerkezeteket, a táj terhelhetőségét is figyelembe vevő nagyságrendben,
 - belterületek jelentősebb bővítésével járó lakóterületi, valamint üdülőterületi fejlesztési területek helyét,
 - egyes, különleges területi kategóriába tartozó létesítmények helyét (pl. nagy bevásárlóközpont, kórház, gyógyszálló, gyógyüdülő, gyógyfürdő, nagyobb kiterjedésű sportterület, bányászati területek, jelentősebb területet igénybevevő megújítható energiaforrás építményeinek – pl. szélerőműpark – helyszínei),
 - jelentősebb mezőgazdasági feldolgozó és tároló létesítmények, valamint nagy állattartó telepek helyét,
 - a térségi ökológiai hálózat elemeit, közigazgatási határokon átnyúló védett, vagy védelemre javasolt területeket, és egyéb természetvédelmi kijelölés alá tartozó területet (például a Natura 2000 hálózat területeit),
 - a felsőbb szintű tervekben erdősítésre tervezett területek kijelölését,
 - az érintett települések együttes fejlesztési koncepcióinak, programjainak készítését.

- b) Javasolt, hogy a salgótarjáni településeggyüttes települései alakítsanak ki közös stratégiát a területi kínálatok szabályozására, a várható területi folyamatok kézbentartására, a racionális terület kínálat kialakítására, valamint a természet és a környezet védelmére.
- c) Az együttes tervezés kiterjeszhető a terület- és településtervezésen, ingatlan- és gazdaságfejlesztésen túl a környezeti, településszociológiai és humánerőforrás gazdálkodási, oktatási és kulturális szinten is.
- d) Az együtt tervezhető térségek övezetén túlmenően is szorgalmazni kell olyan településcsoportok együttes tervezését, melyek egyéb szempontok alapján településközi koordinációt igényelnek (világörökség és világörökség-várományos területek, Natura 2000 területek, Magas Természeti Értékű Területek, borvidékek és borvidéki körzetek, stb.).
- e) Az együtt tervezhető településcsoportokon belül Nógrád megyében kiemelten indokolt kezelni az attraktív geológiai előfordulásokkal, sajátos természeti és táji, gasztronómiai, valamint kulturális értékkel rendelkező tematikus parkok (Nógrádi Geopark, Cserhát Natúrpark) területét.
- A tematikus parkok településeire készítendő egyszerűsített településszerkezeti tervekben elsősorban a következőket javasolt figyelembe venni:
- A tematikus parkokhoz igazodó értékmérés alapján meghatározott és lehatárolt táji, természeti, kulturális és épített értékek megőrzésének, fenntartásának és bemutathatóságának szabályait a helyi értékvédelmi rendeletben, az adott tematikus területre egységesen megállapított elvek szerint javasolt szabályozni. A rendeletben foglalkozni kell a tematikus területek létrehozásának alapjául szolgáló táj (tájhasználat, tájkép, tájértékek stb.) általános védelmével is.
 - Javasolt az adott tematikus területhez igazodó, egységesen kidolgozott tájékoztató információs táblarendszerek telepítése.
 - Meg kell oldani a kiemelt fontosságú geológiai-földtani értékek megőrzését, bemutatásukra alkalmas környezet kialakítását.
 - A parkok területén a fenntartható, alkalmazkodó mezőgazdasági termelésre (külterjes, legeltető nagyállattartás, külterjes baromfitartás, extenzív gabonatermesztés, ökológiai módszereken alapuló intenzív kertészeti- és gyümölcskultúrák, gyógynövény- és fűszernövény-termesztés, extenzív jellegű energianövény-termesztés kisüzemi méretekben) alkalmas területek lehatárolása javasolt.
 - A gazdálkodás környezet- és természetkímélő módszerek alkalmazásával történjen.
 - A parkok területén a hagyományos szőlő- és gyümölcsstermesztés területeinek lehatárolása, védelme javasolt.
 - Javasolt a természetközeli erdőgazdálkodásra alkalmas erdőterületek lehatárolása, kijelölése.
 - A parkok területén az erdőterület nagysága összességében ne csökkenjen, új erdők telepítését őshonos és tájba illeszkedő fajokkal javasolt végezni.
 - Új víztározók építésénél minél teljesebben kímélni kell az eredeti természetszerű növényzetet, illetve biztosítani kell annak visszatelepülését.
 - A parkok területén a kis kiterjedésű természetközeli vízfelületek, vizes élőhelyek megtartása, rehabilitációja javasolt.
 - A turisztikához kapcsolódó infrastruktúrális fejlesztéseket, területbiztosításokat, nyomvonal kijelöléseket (túraút, kerékpárút, lovastúra útvonal, parkolók stb.) a települések egymással egyeztetve, azonos elveket követve szabályozzák.
 - A parkok területén infrastruktúrális hálózatokat és létesítményeket a feltárt értékek sérelme nélkül kell elhelyezni, törekedve a fennálló zavaró tényezők megszüntetésére.

20. Magterület övezete

- a) Az övezetben az országos jelentőségű védett természeti területeken alkalmazni kell a védett természeti terület kezelési tervében, valamint a Natura 2000 területeken a Natura 2000 terület fenntartási tervében rögzített szabályokat.
- b) Az övezetben új épület és építmény létesítése, a meglévő épületek és építmények átalakítása

csak a természeti értékek károsítása nélkül, a helyi építészeti hagyományoknak megfelelően, elsősorban oktatási, kutatási, ökoturisztikai és természetvédelmi céllal történjen.

- c) Az övezet gyepterületein építmény elhelyezése nem javasolt, kivéve, ha a gyepterületen létesíteni kívánt építmény közvetlenül a gyepgazdálkodás céljait szolgálja.
- d) Kilátótorony építése csak turisztikai vagy tudományos kutatási célból, az eredeti terepszinttől számított legfeljebb 30 méteres magassággal létesítendő.
- e) Az övezetben nagy felületű reklám célú hirdető építmény (óriásplakát) és csarnok jellegű építmény elhelyezése nem engedhető meg.
- f) Az övezetben a távközlési és energetikai magasépítmény, potenciálisan környezetszennyező létesítmény – így különösen hulladéklerakó, dögkút, szennyvíziszap-tároló és kezelő, hígtrágya-tároló – létesítésének tilalma javasolt.
- g) A kialakult tájhasználat csak a természetközeli állapothoz való közelítés érdekében változtatható meg, gyepterületeken tájjelleget megváltoztató fásítás valamint gyepfeltörés nem, illetve csak az illetékes nemzeti park igazgatósága egyetértésével történhet.
- h) Az övezetben gazdálkodás környezet- és természetkímélő módszerek alkalmazásával történhet.
- i) Az övezetbe tartozó természetes és természet közeli vizek új vagy más mederbe terelése, a természet közeli állapotot veszélyeztető duzzasztása nem megengedhető. Új víztározók létesítése nem javasolt.
- j) Az erdőterület nagysága összességében ne csökkenjen.
- k) Energetikai célú növénytelepítés nem engedhető meg.
- l) A kerékpáros és lovagló utak, valamint a siklóernyőzésre alkalmas starthelyek kijelölése során a természetvédelmi hatóság bevonása javasolt. Egyéb technikai sportok üzése nem javasolt.
- m) Erdőtelepítés őshonos, tájba illeszkedő fajok felhasználásával történhet.

21. Ökológiai folyosó övezete

- a) Az övezet gyepterületein építmény elhelyezése nem javasolt, kivéve, ha a gyepterületen létesíteni kívánt építmény közvetlenül a gyepgazdálkodás céljait szolgálja.
- b) Egyéb beépítésre nem szánt területen építmény elhelyezése csak különleges esetben (természetvédelmi fenntartási célból, kutatási, oktatási, bemutatói, ismeretterjesztési cél megvalósítása érdekében, illetve az előbbiekhöz kapcsolódó ökoturisztikai célból) javasolt.
- c) Kilátótorony építése csak turisztikai, vagy tudományos kutatási célból, az eredeti terepszinttől számított legfeljebb 10 méteres magassággal létesítendő.
- d) Az övezetben nagy felületű reklám célú hirdető építmény (óriásplakát) és csarnok jellegű építmény elhelyezése nem javasolt.
- e) Az övezetben a távközlési és energetikai magasépítmény, potenciálisan környezetszennyező létesítmény – így különösen hulladéklerakó, dögkút, szennyvíziszap-tároló és kezelő, hígtrágya-tároló – létesítésének tilalma javasolt.
- f) A károsodott és leromlott védett természeti területek élőhelyeinek mielőbbi rehabilitációja javasolt.
- g) A kialakult tájhasználat csak a természetközeli állapothoz való közelítés érdekében változtatandó meg.
- h) Az övezetben gazdálkodás környezet- és természetkímélő módszerek alkalmazásával történhet.
- i) Erdőtelepítést őshonos és tájba illeszkedő fafajokkal kell végezni.
- j) Az ökológiai folyosók esetleges hézagainak pótlására kell törekedni (pl. visszagyepesítés, fasorok, cserje és erdősávok telepítése).
- k) Gyepterületeken tájjelleget megváltoztató fásítás, valamint gyepfeltörés nem, illetve csak az illetékes nemzeti park igazgatósága egyetértésével történhet.
- l) Az övezetbe tartozó természetes és természet közeli vizek új vagy más mederbe terelése, a természetközeli állapotot veszélyeztető duzzasztása nem megengedhető. Új víztározót, gátat csak ott és olyan módon lehet kialakítani, ahol és amilyen módon az a természetes élővilágot nem károsítja, vagy nem veszélyezteti.
- m) Az erdőterület nagysága összességében ne csökkenjen.

- n) Energetikai célú növénytelepítés tilalma javasolt.
- o) A kerékpáros és lovagló utak, valamint a siklóernyőzésre alkalmas starthelyek kijelölése során a természetvédelmi hatóság bevonása javasolt. Egyéb technikai sportok nem javasoltak.
- p) Az övezetben új építmény, létesítmény, műszaki infrastruktúra létesítése, telepítése, bányanyitás, hulladékkezelő, ártalmatlanító létesítmény vagy bármilyen más környezetterhelő tevékenység megvalósítása, folytatása csak kivételesen, a külön jogszabályban meghatározott feltételekkel, a természet védelméhez fűződő érdekek sérelme nélkül javasolt.
- q) Az övezetben külterjes gazdálkodás kívánatos.
- r) Az övezetben az árkok, csatornák, utak mentén és a táblák szélén az élővilág fennmaradását szolgáló fasorok, cserjesávok, erdősávok fenntartása, illetve telepítése javasolt, különös tekintettel a határon áthúzódó ökológiai folyosók, Natura 2000 területek tekintetében. A Karancs-Medves TK és a Cerová Vrchovina CHKO között, a Bükki NPI területén tervezett Ipolymenti TK és Novohrad-Nógrád Geopark térségében a közös elveken nyugvó egyeztetett tervezés javasolt.
- s) A meglévő települési hulladéklerakók mielőbbi felszámolása szükséges.
- t) Javasolt a holtágak rehabilitációjának folytatása és azok racionális, fenntartható hasznosításának kialakítása.
- u) A vízfolyások menti ökológiai (zöld) folyosó területek külterületi szakaszát a településrendezési tervekben legalább 50-50 m szélességben, korlátozott területhasználattal javasolt szabályozni.

22. Pufferterület övezete

- a) Az övezetben új beépítésre szánt terület kijelölése kizárólag a szomszédos magterület vagy ökológiai folyosó természeti értékeinek, biológiai sokféleségének, valamint táji értékeinek figyelembevételével, azok sérelme nélkül javasolt.
- b) Az övezetben gazdálkodás környezet- és természetkímélő módszerek alkalmazásával történjen. Művelési ág és gazdálkodási mód megváltoztatása csak a termőhelyi viszonyokhoz igazodó természetközeli gazdálkodás érdekében – külterjes erdő, rét és gyepgazdálkodás – javasolható.
- c) Az övezetben a távközlési és energetikai magasépítmény, potenciálisan környezetszennyező létesítmény – így különösen hulladéklerakó, dögkút, szennyvíziszap-tároló és kezelő, hígtrágya-tároló – létesítésének tilalma javasolt.
- d) Az övezetben energetikai célú magasépítmény elhelyezésének tilalma javasolt.
- e) Az övezetben új külszíni bányatelek megállapítása nem javasolt.
- f) Az övezetben az országos jelentőségű védett természeti területeken és a Natura 2000 területeken kívüli gyepterületeken tájjelleget megváltoztató fásítás valamint gyepfeltörés csak a természetvédelmi hatóság engedélyével történjen.
- g) Az erdőterület nagysága összességében ne csökkenjen.
- h) Energetikai célú növénytelepítés nem ajánlott.

23. Erdőtelepítésre alkalmas terület övezete

- a) Az erdőtelepítésre alkalmas termőhelyek állapotát úgy kell fenntartani, hogy az a későbbi erdőtelepítés lehetőségét ne zárja ki.
- b) Az erdőtelepítésre alkalmas területek kiválasztásánál a termőhelyi adottságokat, a talajok termőképességét, a mezőgazdasági művelésre való alkalmasságot, valamint a környezetvédelmi és természetvédelmi igényeket és kizáró tényezőket szükséges figyelembe venni.
- c) Kedvező mezőgazdasági adottságokkal rendelkező térségekben elsősorban mezővédő erdősávok és kisebb erdőfoltok telepítése indokolt.

24. Térségi komplex tájrehabilitációt igénylő terület övezete

- a) A felhagyott bányaterületek rekultivációja kiemelten kezelendő, hiszen a tájsebek a táj értékét, továbbá a víztér és a talajvíz minőségét károsan befolyásolják.

- b) A megyében található számos felhagyott külszíni bánya és meddőhányó, valamint a mélyművelésű bánya felhagyott külszíni nyílásainak rekultivációját kidolgozott intézkedési tervek alapján el kell végezni. Ennek alapfeltétele a térségi jelentőségű, bányatelekkel fedett és azzal le nem fedett, korábban felhagyott mélyművelési bányaterületek és közvetlen környezetük bányászati létesítményei digitális kataszterének elkészítése.
- c) A rekultiváció során geológiai és bányatörténeti bemutatóhelyek, múzeumok, rekreációs célú tavak alakíthatók ki (kivéve, ha jelentős természeti értékek zavartalanságukat igénylik). A tájsebek eltüntetésére őshonos és tájba illeszkedő fajokkal történő fásítás javasolható.
- d) A felhagyott anyagyerőhelyeken keletkezett bányatavak környezetvédelmi és vízügyi követelményeknek megfelelő utóhasznosítása javasolható. Ennek során a bányatavak hasznosításával kapcsolatos jogokról és kötelezettségekről szóló 239/2000. (XII.23.) korm. rendelet előírásai szerint szükséges eljárni.
- e) A felhagyott anyagyerőhelyek rehabilitációja során tekintettel kell lenni a homok- és löszfalakba betelepült gyurgyalag- és partifecske-telepek védelmére.
- f) A felhagyott bányagödrök egy részében hulladéklerakás is folyik. Környezetföldtani, vízvédelmi szempontból fontos a környezetvédelmi követelményeknek nem megfelelő hulladéklerakók megszüntetése és rekultiválása.
- g) Az övezetbe sorolt területeken kívül nagyszámú, kisebb felületű tájseb található a megyében. Ezek feltárását és rekultivációs javaslatát a településrendezési tervekben szükséges meghatározni.
- h) A kisebb területű, de sűrűn előforduló építőanyag-ipari bányaterületek rehabilitációjánál azoknak javasolt elsőbbséget biztosítani, melyek szennyeződésre érzékeny felszíneken találhatók, így helyreállításuk a felszín alatti vizek megóvása érdekében kiemelt jelentőségű.

25. Világörökség és világörökség-várományos terület övezete

- a) A világörökség és világörökség-várományos területek értékeit komplexen javasolt kezelni, bemutatásukat és az örökségturizmusban képviselt potenciális célpont szerepüket nem csak önmagukban, hanem más értékekkel együtt indokolt hangsúlyozni.
- b) A világörökség és világörökség várományos területre elkészülő kezelési terv által lefektetett elhatározásokat az egyes települések településrendezési tervei foglalják szabályzatba.
- c) A településrendezési eszközökben külön ajánlott kitérni a világörökségi és világörökség-várományos helyszínek és környezetük kilátás- és rálátásvédelmi előírásaira, a területhasználatokat pedig úgy szükséges szabályozni, hogy a táji értékek sértetlenek maradjanak.
- d) A világörökség és világörökség-várományos területekkel szomszédos, beépítésre szánt területeket a helyi építési szabályzatban tájvédelmi és karaktervédelmi szempontok alapján javasolt meghatározni.
- e) A terület jövőjét meghatározó helyi tervekben a kulturális örökségi értékek védelmének prioritása javasolt.
- f) Biztosítani indokolt a világörökség és világörökség-várományos területen található régészeti emlékek feltárását, megőrzését, értékeiknek bemutatását.
- g) A világörökség és világörökség-várományos területen minél előbb javasolt megoldani a tájsebek rekultivációját.

26. Történeti települési terület övezete

- a) Új beépítésre szánt terület csak oly módon és nagyságban jelölendő ki, hogy ne változtassa meg a települések kialakult történeti karakterét. Törekedni kell a település eredeti térstruktúrájának rekonstrukciójára, megőrzésére. A helyi építési szabályzatokban az építészeti hagyományok, az adott településre jellemző építészeti jelleg, építészeti elemek újra alkalmazására, visszaadva, illetve hangsúlyozva ezzel a települések egyediségét.
- b) Az övezet településein lehetőség szerint minimumra kell csökkenteni a zöldmezős beruházásokat.

- c) Az új és felújításra kerülő nagy-, közép- és kisfeszültségű vezetékeket – ha azt kulturális örökségvédelmi igények indokolják – földkábelben kell elhelyezni.
- d) Az övezetben infrastrukturális hálózatokat és létesítményeket a kulturális örökségi értékek sérelme nélkül, azok egységét megőrizve, látványuk érvényesülését elősegítve kell elhelyezni, törekedni kell a meglévő zavaró tényezők megszüntetésére.
- e) Biztosítani szükséges az övezetben található régészeti emlékek feltárását, megőrzését, értékeiknek bemutatását.
- f) Ahol a városi, települési parkok többségükben történeti kertek is egyben, ott törekedni kell azok rekonstrukciójára (kertépítészeti kompozíció, kerti kisarchitektúrák, növényállomány).
- g) Az övezeten kívüli településeken is biztosítani szükséges a meglévő kulturális értékek – műemlékek, és kapcsolódó táji, látványi összefüggéseik, hagyományos településszerkezet, egyedi tájértékek – védelmét, az értékek kibontakoztatását. A településrendezési eszközökben ki kell jelölni a településkép-védelmi terület határát, amely a védendő területegységeket, valamint ezek környezetét, védőövezetét foglalja magában.

27. Nagyvízi meder övezete

- a) A nagyvízi medrek, parti sávok, a vízjárta, valamint a fakadó vizek által veszélyeztetett területek használatáról és hasznosításáról, valamint a nyári gátak által védett területek értékének csökkenésével kapcsolatos eljárásról szóló 21/2006. (I. 31.) Korm. rendeletnek megfelelően a hullámtéri területeken csak a meder és a hullámtér használatával, a vízfolyás fenntartásával közvetlenül összefüggő építmény helyezhető el.
- b) A hullámtéren – amely a folyó nagyvízi medrének része – elsődlegességet biztosítva az árvíz biztonságos levezetésének, minden használatot az árvízvédelmi szempontoknak kell alárendelni.
- c) Hullámtéren való építkezést a 21/2006. (I. 31.) Kormányrendelet szabályozza, melynek értelmében ott csak a meder használatával, a folyó, vízfolyás fenntartásával közvetlenül összefüggő megfigyelő, jelző állomást, a hullámtér használatával összefüggő vízi létesítményt, továbbá kikötői, rév- és kompátkelőhelyi, vízrendészeti épületet, építményt szabad elhelyezni.
- d) A hullámterek árvízelvezető képessége nem csökkenthető.
- e) A hullámterek területe nem csökkenthető.
- f) A hullámterek területfelhasználásának megváltoztatásánál az árvízvédelmi szempontokat kell elsődlegesnek tekinteni.
- g) Szorgalmazni kell a hullámtéri területeken folyó szántóföldi mezőgazdasági tevékenység visszaszorítását.
- h) Hullámtéri szántók erdősítése az árvízvédelmi töltés védelmi igényének mértékéig indokolt, a fennmaradó területeket gyepterületként művelési ágba javasolt hasznosítani.
- i) A hullámterek erdősítésénél az árvízelvezetés szempontjait elsődlegesnek kell tekinteni. Védett természeti területen és Natura 2000 területen az erdősítés őshonos és tájba illő fajokkal történjen.
- j) A turizmust és a vízi sportokat kiszolgáló létesítményeket a mentett oldalon javasolt kialakítani.

28. Földtani veszélyforrás területének övezete

- a) Az érintett települések esetében a földtani veszélyforrás övezetét a településrendezési eszközökben a Magyar Bányászati és Földtani Hivatal illetékes bányakapitányságának előzetes adatszolgáltatása alapján kell pontosítani.
- b) Az övezet területén szükséges gondoskodni a meglévő fás növények védelméről és fenntartásáról, továbbá talajvédő, őshonos és tájba illő fajokkal történő fásítások létesítéséről.
- c) A potenciálisan veszélyeztetett területeken a földtani veszélyt kiváltó tényezők és a tervezett beavatkozás kapcsolatát javasolt vizsgálni. Ennek függvényében szükséges a

településrendezési tervekben a területfelhasználást korlátozó előírásokat meghatározni, illetve a létesítmények alapozását a csúszást kiváltó tényezők figyelembevételével megtervezni.

- d) A településrendezési tervekben tervezni kell a felszíni vizek (belvizek) szakszerű elvezetésére szolgáló létesítményeket is.
- e) Az alábányászott területeken és azok környezetében a települések szabályozási tervében a Magyar Bányászati és Földtani Hivatal illetékes bányakapitányának adatszolgáltatása alapján hangsúlyt kell helyezni a területhasználát szabályozására. Ennek során nemcsak az alábányászottság mértékére, hanem a felszín alatt lévő műtárgyak számára és helyzetére is figyelmet kell fordítani. Az alábányászott, illetve bányászati műveletekkel érintett területekről mielőbb szorgalmazni kell az állami szinten történő kataszter elkészítését, hogy az megfelelő alapot nyújtson a településrendezési tervek területhasználatának szabályozásához.
- f) A kataszter által érintett területeket szükséges átvezetni a földnyilvántartásba.
- g) A kataszter által érintett területeken a beépítés módja geotechnikai szakvélemény birtokában határozandó meg.

29. Vízerózióknak kitett terület övezete

- a) Az erózióknak erősen kitett lejtőkön (12%-nál nagyobb lejtőszög esetén) lévő szántóterületeken gyepesítéssel, erdősítéssel szükséges védekezni az erózió ellen. Azokon a szántókon, ahol nincs lehetőség a művelési ág megváltoztatására, a megfelelő vetésszerkezet (pillangósok, kalászos gabonák magas aránya) és talajművelés alkalmazásával csökkentendő az erózióveszély.
- b) Az övezetben az erdő és gyepterületi ágba tartozó területeken a művelési ág váltást javasolt elkerülni.
- c) A lejtős területeken fokozottan szükséges a vízrendezés, amit célszerű a vízfolyások teljes vízgyűjtő területére kiterjedően egységes rendszer szerint megoldani. A lefolyásviszonyok alakítása során fontos célkitűzés, hogy a csapadék minél nagyobb hányada szivároгjon a talajba, illetve a beszivároгni nem képes víz elvezetése a befogadókig a lehető legkisebb eróziós kártétellel – talaj- és tápanyagveszteséggel – valósuljon meg.
- d) Az övezeten belül az ökológiai hálózat területein – különösen a védett természeti területeken – erózió elleni védekezést szolgáló tevékenység csak a természetvédelmi hatóság előzetes hozzájárulásának megfelelően végezhető.
- e) Az erdő művelési ágú területeken a véghasználat (tarvágás) tiltása javasolt.

30. Szélerózióknak kitett terület övezete

- a) Az övezetbe tartozó települések külterület-szabályozási tervében figyelemmel kell lenni a mezővédő, őshonos, tájba illő fajokból álló erdősávok telepítésére, valamint a meglévő erdők védelmére. A szántóterületeken alapvetően sűrű térállású növénykultúrák (gabonafélék, lucerna, stb.) termesztése javasolt.
- b) Alapvető kívánalom, hogy az övezetben meglévő erdőket a településszerkezeti terv erdőterület terület felhasználási egységbe sorolja.
- c) Az övezetben az erdő és gyepterületi ágba tartozó területeken a művelési ág váltást javasolt elkerülni.
- d) A védő erdősávok telepítését az uralkodó szélirányra merőlegesen, a táblák kialakításával összehangoltan, a fajok megválasztása tekintetében pedig őshonos, a termőhelyi adottságokat figyelembe vevő elegyarányokkal célszerű elvégezni.
- e) Különös figyelmet kell fordítani a gyepterületek megtartására, ajánlott a gyenge termőhelyi adottságú szántóterületek gyepesítése vagy erdősítése. Azokon a szántókon, ahol nincs lehetőség a művelési ág megváltoztatására, a megfelelő agrotechnika, vetésszerkezet és talajművelés alkalmazásával csökkentendő az erózióveszély.
- f) A védő erdősávok kialakításának igénye a természetvédelmi célokkal is összhangban van, miután azok a védett területek átmeneti zónájaként telepíthetők (ld. ökológiai hálózat).

Határozattal elfogadásra kerülő megyei övezetek

1. Térségi hulladéklerakó hely kijelöléséhez vizsgálat alá vonható terület övezete

Nógrád megye területén a térségi hulladéklerakó helyek kijelölése teljes területi lefedettséggel megtörtént, így további lerakó helyek kijelölése nem indokolt. Az övezeti tervlapot ezért célszerű a rendeletből elhagyni, és helyette a határozattal elfogadásra kerülő ajánlások között szerepeltetni. Az övezet azon területeket jelöli meg, amelyek térségi hulladéklerakó hely (a vegyes összetételű, nem veszélyes hulladék lerakására szolgáló hulladéklerakó és a kiszolgáló építményeinek összessége) telepítésére a természeti, a táji, a kulturális adottságok és értékek megőrzése, illetve a természeti erőforrások védelme szempontjából a leginkább alkalmasak (3/1. sz. melléklet).

22.§ (1)A térségi hulladéklerakó hely kijelöléséhez vizsgálat alá vonható terület övezetében térségi hulladéklerakó hely csak külön jogszabályban meghatározott vizsgálatok és az országos, illetve területi hulladékgazdálkodási tervek alapján jelölhető ki.

(2) Az övezet meghatározásánál figyelembe kell venni, hogy

- a) magterületen, ökológiai folyosón és pufferterületen,
- b) kiváló termőhelyi adottságú szántó-, szőlő- és gyümölcsös területen,
- c) erdőterületen,
- d) világörökség és világörökség-várományos területen,
- e) kiemelten érzékeny felszín alatti vízminőség-védelmi területen,
- f) rendszeresen belvízjárta területen,
- g) nagyvízi meder területén,
- h) földtani veszélyforrás területén,
- i) vízerózióknak kitett területen és szélerózióknak kitett területen,
- j) kiemelt fontosságú honvédelmi területen és honvédelmi területen,
- k) a beépítésre szánt területbe sorolt területen és annak határaitól számított 1000 m-es területen belül, kivéve a jelentős mértékű zavaró hatású iparterületet és a hulladékkezelő, hulladéklerakó különleges területet,
- l) az állami repülések célját szolgáló, valamint a közös felhasználású katonai és polgári repülőtér 15 km-es körzetében, térségi hulladéklerakó hely nem jelölhető ki.

Térségi hulladéklerakó hely kijelöléséhez vizsgálat alá vonható terület övezetére vonatkozó ajánlás

- a) Térségi hulladéklerakó hely kijelölését a vonatkozó OTTr szabályokon túl a tájképvédelmi terület övezetén belül is indokolt elkerülni.
- b) A meglévő települési kommunális hulladéklerakók felszámolásával egyidejűleg az érintett területek rekultivációját is szükséges elvégezni, azokat a készülő vagy felülvizsgálatra kerülő településrendezési tervekben feltüntetni.
- c) A települési folyékony hulladék ártalommentes elhelyezését biztosító előkezelő és fogadó létesítmények kialakítása javasolt.

2. Szélerómű elhelyezéséhez további vizsgálatra ajánlott terület övezete

A szélerómű elhelyezéséhez további vizsgálatra ajánlott terület övezete azon területeket jelöli, amelyek a széleróművek telepítésére a természeti, a táji, a kulturális adottságok és értékek megőrzése, illetve a természeti erőforrások védelme szempontjából a leginkább alkalmasak (3/2. sz. melléklet).

A szélerómű elhelyezéséhez további vizsgálatra ajánlott területek összehangolt, azonos szakmai szempontok szerinti kijelöléséhez országos, megyei és települési érdekek egyaránt fűződnek, és azt a Magyarországon is terjedő széleróművek, széleróműparkok telepítésének szabályozatlansága teszi indokolttá.

A telepítésre nem ajánlott területek a tárgyban korábban kiadott tájékoztatók és ajánlások, valamint Nógrád megye területrendezési terve módosításának a véleményezési eljárás során megfogalmazott szakmai állásfoglalások figyelembe vételével kerültek megállapításra.

Az övezet lehatárolásának elsődleges célja, hogy orientálja a szélerőművek területi kijelölését, elkerülendő azokon a területeken, amelyeken védelmi szempontok miatt az nem kívánatos. A konkrét telepítési helyet – fenti övezeten belül – továbbra is a településszerkezeti tervben kell kijelölni.

Szélerőmű elhelyezéséhez további vizsgálatra ajánlott terület övezetére vonatkozó ajánlás

- a) Szélerőmű elhelyezéséhez figyelembe kell venni, hogy
 - aa) magterületen, ökológiai folyosón és puffterületen,
 - ab) kiváló termőhelyi adottságú erdőterületen,
 - ac) országos és térségi jelentőségű tájképvédelmi területen,
 - ad) kiemelt fontosságú meglévő honvédelmi területen,
 - ae) műszaki infrastrukturális hálózatoktól és egyedi építményektől dőléstávolságon belül,
 - af) települési térségben – a beépítésre szánt, megújítható energiaforrások építményeinek célját szolgál különleges terület kivételével – és annak 5 h m-es körzetében (ahol h a szélerőmű teljes magassága),
 - ag) különleges madárvédelmi területen
szélerőmű elhelyezése nem javasolt.
- b) Szélerőmű telepítésére alkalmas hely kijelölését a világörökség és világörökség- várományos területen, vízerózióknak kitett területen, és a tájbaillesztést gátló kis területen belül is indokolt elkerülni.
- c) A terület kiválasztásánál gondot kell fordítani a felvonulási utak tervezésére, összhangban a már meglévő és tervezett útkapcsolatokkal.

Térségi hulladéklerakó hely kijelöléséhez vizsgálat alá vonható terület övezete



JELMAGYARÁZAT

Térségi hulladéklerakó hely kijelöléséhez vizsgálat alá vonható terület övezete

ALAPTERKÉPI ELEMEK

-  Országhatár
-  Megyehatár
-  Település közigazgatási határa
-  Települési terület
-  Vízfelület, vízfolyás

Füzet:
VÁTI Mérnök Irt

Készít:
VÁTI Magyar Regionális Fejlesztési és Urbanizációs Intézet Kft. Társaság Terület- és Településfejlesztési Osztály
Budaörs, 2011. október



Szélerőmű elhelyezéséhez további vizsgálatra ajánlott terület övezete

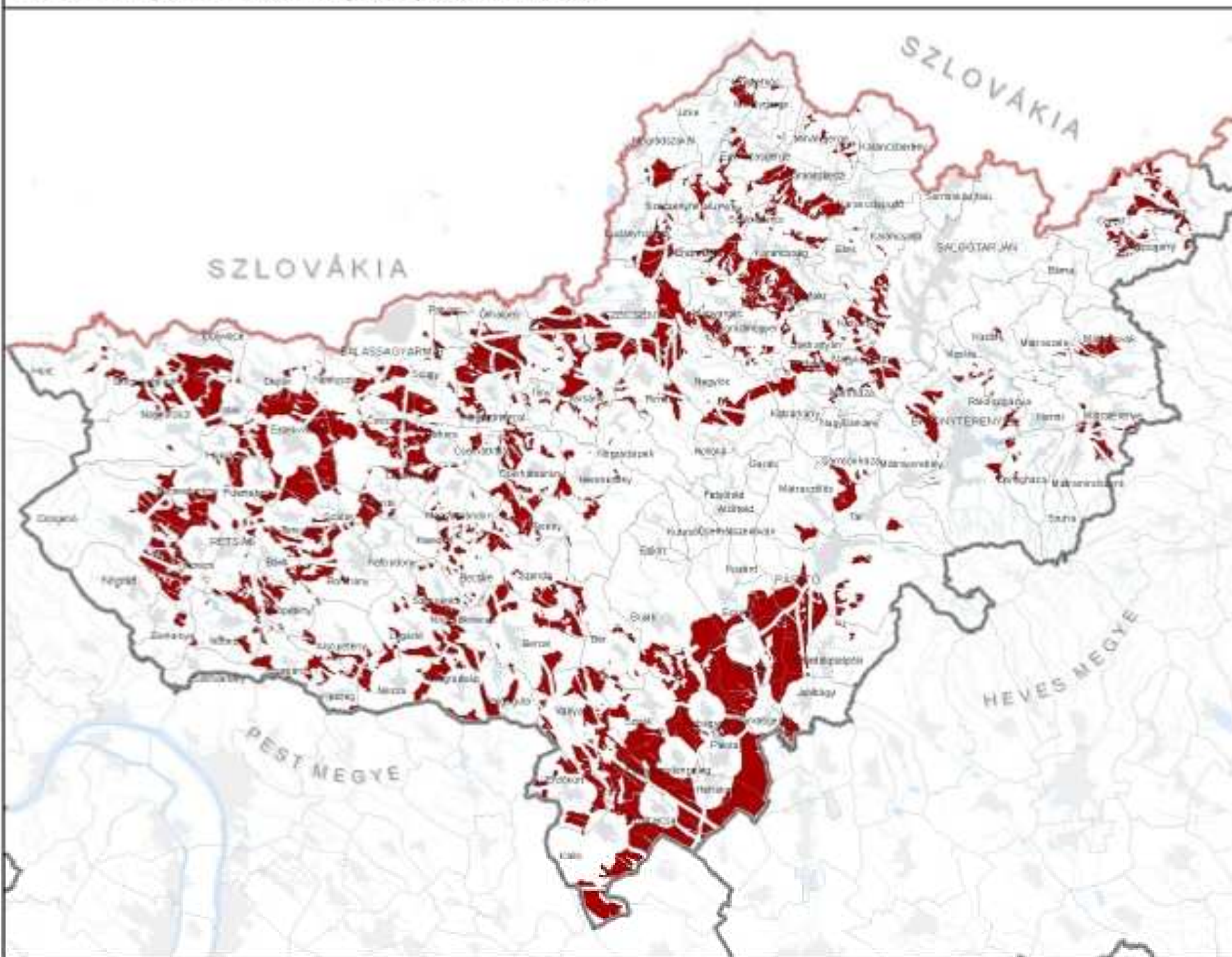

JELMAGYARÁZAT

Szélerőmű elhelyezéséhez
 további vizsgálatra
 ajánlott terület övezete

ALAPTERKÉPI ELEMEK

- Országhatár
- Megyehatár
- Település közigazgatási határa
- Települési terület
- Vízföldet, vízfolyás

Füzet:
 VÁTI Munkaprotokoll

Vezető:
 VÁTI Magyar Földrajzi Felismerési és Ökonómiai
 Intézet Rt. Tiszai Területi és Termékekért
 Iradón, 2011. szeptember



123/2011. (XI. 22.) Kgy.

Tárgy: Nógrád Megye Önkormányzata 2011. évi költségvetésének I-III. negyedévi teljesítése, valamint likviditási helyzetéről készült tájékoztató elfogadása

HATÁROZATA

A Nógrád Megyei Önkormányzat Közgyűlése az önkormányzat és intézményei költségvetése 2011. háromnegyed évi teljesítéséről szóló beszámolót megtárgyalta és az 1., 1/1., 1/2., 3/a., 3/b., 3/d., 4. sz. melléletek szerinti részletezéssel elfogadja.

A likviditási helyzetről készült tájékoztatót a Közgyűlés jóváhagyólag tudomásul veszi.

Határidő: szöveg szerint

Felelős: Becsó Zsolt, a közgyűlés elnöke

Salgótarján, 2011. november 22.

Becsó Zsolt s.k.
Nógrád Megyei Önkormányzat
Közgyűlésének elnöke

dr. Barta László s.k.
Nógrád megyei főjegyző

**Nógrád Megye Önkormányzatának
2011. I-III. negyedévi mérlege**

1.sz. melléklet

E Ft

Ssz.	Bevételek	2011. évi eredeti előirányzat	2011. évi módosított előirányzat	2011. I-III. negyedévi teljesítés	Teljesítés a módosított előirányzat %-ában	Ssz.	Kiadások	2011. évi eredeti előirányzat	2011. évi módosított előirányzat	2011. I-III. negyedévi teljesítés	Teljesítés a módosított előirányzat %-ában
1.	2.	3.	4.	5.	6.	7.	8.	9.	10.	11.	12.
1.	Intézményi működési bevételek	2 176 590	2 367 057	1 685 373	71,2%	1.	Személyi juttatások	4 695 612	5 351 487	3 993 884	74,6%
2.	Társadalombizt. Alaptól átvett pénzeszköz	4 244 585	4 244 585	3 106 021	73,2%	2.	Munkaadót terhelő járulékok	1 217 367	1 379 402	1 016 623	73,7%
3.	Állami támogatás	2 412 366	2 685 533	1 895 545	70,6%	3.	Dologi kiadások	5 131 150	6 082 222	4 225 859	69,5%
4.	Átengedett Szja bevétel	205 996	243 005	164 216	67,6%	4.	Ellátottak pénzbeli juttatása	31 892	74 300	52 879	71,2%
5.	Egyéb önkormányzati bevételek	1 252 231	2 172 870	1 997 913	91,9%	5.	Működési célú kamatok	70 000	70 000	73 984	105,7%
6.	Függő, átfutó, kiegyenlítő bevételek			142 541		6.	Egyéb működési célú kiadások	123 827	243 410	169 770	69,7%
						7.	Általános tartalék	20 000	56 338		
						8.	Függő, átfutó, kiegyenlítő kiadások			83 785	
I/A. Tárgyévi működési bevételek (finanszírozási célú műveletek és előző évek pénzeszközeinek nélkül)		10 291 768	11 713 050	8 706 527	74,3%	I/A. Tárgyévi működési kiadások		11 289 848	13 257 159	9 449 214	71,3%
I/B. Működési célú pénzeszköz		360 700	924 964	703 829	76,1%						
I/C. Folyószámlahitel évvégi egyenlege		- 1 196 392	- 1 196 392								
I/D. Működési hitelműveletek bevételei				291 928		I/B. Működési hitelműveletek kiadásai		40 000	40 000	20 000	50,0%
I.	Működési bevételek összesen	9 456 076	11 441 622	9 702 284	84,8%	I.	Működési kiadások összesen	11 329 848	13 297 159	9 469 214	71,2%
7.	Intézményi fejlesztési bevételek	484 495	506 811	427 013	84,3%	9.	Felújítások	279 042	358 014	148 173	41,4%
8.	Hatályon kívül helyezve					10.	Felhalmozási kiadások	1 311 935	1 437 864	565 060	39,3%
9.	Támogatási értékű felhalmozási bevételek	196 864	251 223	135 263	53,8%	11.	Egyéb fejlesztési célú kiadások	84 398	84 398	31 583	37,4%
10.	Egyéb fejlesztési célú bevételek	101 016	101 016	43 993	43,6%	12.	Fejlesztési tartalék	176 769	156 026		
II/A. Tárgyévi fejlesztési bevételek (finanszírozási célú műveletek és előző évek pénzeszközeinek nélkül)		782 375	859 050	606 269	70,6%	II/A. Tárgyévi fejlesztési kiadások		1 852 144	2 036 302	744 816	36,6%
II/B. Fejlesztési célú pénzeszköz		1 069 769	1 177 252	190 355	16,2%						
II/C. Fejlesztési célú hitelműveletek						II/B. Fejlesztési hitelműveletek kiadásai					
II.	Fejlesztési bevételek összesen	1 852 144	2 036 302	796 624	39,1%	II.	Fejlesztési kiadások összesen	1 852 144	2 036 302	744 816	36,6%
III.	Bevételek összesen	11 308 220	13 477 924	10 498 908	77,9%	III.	Kiadások összesen	13 181 992	15 333 461	10 214 030	66,6%
IV/A.	Tárgyévi bevételek és kiadások egyenlege	- 2 067 849	- 2 721 361	- 881 234	32,4%						
IV/B.	Folyószámlahittel csökkentett pénzeszköz	234 077	905 824	894 184	98,7%	Igénybevett pénzeszköz és nyitó pénzeszköz különbözete				- 1 204 568	
IV/C.	T.évi bev. és kiad. egyenlege+pénzeszköz	- 1 833 772	- 1 815 537	12 950		Záró pénzeszköz				1 468 707	
IV/D.	Hitelműv. bev.és kiad.egyenlege	- 40 000	- 40 000	271 928							
IV.	Hiány összesen	- 1 873 772	- 1 855 537	20 739							
Bevételek mindösszesen		13 181 992	15 333 461	10 478 169	68,3%	Kiadások mindösszesen		13 181 992	15 333 461	10 478 169	68,3%

Nógrád Megye Önkormányzatának
2011. I.-III. negyedévi működési mérlege

1/1.sz. melléklet

E Ft

Ssz.	MEGNEVEZÉS Cím - alcím	2011. évi eredeti előirányzat	2011. évi módosított előirányzat	2011. I-III. negyedévi teljesítés	Teljesítés a módosított előirányzat %-ában
1.	2.	3.	4.	5.	6.
I. BEVÉTELEK					
1.	Intézményi működési bevételek	2 176 590	2 367 057	1 685 373	71,2%
2.	Intézményi műk.c.átvett pénz	109 936	430 046	441 106	102,6%
3.	Illetékbevételek	940 000	940 000	684 312	72,8%
4.	Önkormányzati kamat bevétel	62 000	62 000	61 901	99,8%
5.	Intézményi kamat bevételek	376	3 722	4 868	130,8%
6.	Egyéb önkormányzati bevétel	23 000	23 000	21 949	95,4%
7.	Normatív állami támogatás	2 412 366	2 685 533	1 895 545	70,6%
8.	Átengedett Szja bevétel	205 996	243 005	164 216	67,6%
9.	Társadalombiztosítási Alaptól átvett pénzeszköz	4 244 585	4 244 585	3 106 021	73,2%
10.	Támogatásértékű működési bevétel	113 919	630 502	599 610	95,1%
11.	Működési célú átvett pénzeszköz	3 000	3 000	3 222	107,4%
12.	Központosított előirányzat		80 600	96 915	120,2%
13.	Működésképtelen önkormányzatok egyéb támogatása			84 030	
14.	Függő, átfutó, kiegyenlítő bevételek			- 142 541	
I/A	Tárgyévi működési bevételek (finanszírozási célú műveletek és előző évek pénzmaradványa nélküli) összesen	10 291 768	11 713 050	8 706 527	74,3%
15.	Pénzmaradvány - intézményi	115 700	679 964	655 752	96,4%
16.	Pénzmaradvány - Közgyűlés Hivatala	245 000	245 000	48 077	19,6%
17.	Folyószámlahitel évvégi egyenlege	- 1 196 392	- 1 196 392		
I/B	Működési pénzmaradvány összesen	- 835 692	- 271 428	703 829	-259,3%
18.	Működési hitelfelvétel			291 928	
I/C	Működési hitelműveletek bevételei	-	-	291 928	
Bevételek összesen		9 456 076	11 441 622	9 702 284	84,8%
II. KIADÁSOK					
1.	Intézményi működési kiadások	10 065 809	12 093 301	9 011 790	74,5%
2.	Egyéb kiadások	772 768	685 563	238 497	34,8%
3.	Igazgatási kiadások	451 271	478 295	282 712	59,1%
4.	Függő, átfutó, kiegyenlítő kiadások			- 83 785	
II/A	Tárgyévi működési kiadások összesen	11 289 848	13 257 159	9 449 214	71,3%
5.	Hitelműveletek kiadásai	40 000	40 000	20 000	50,0%
II/B	Működési hitelműveletek kiadásai	40 000	40 000	20 000	50,0%
Kiadások összesen		11 329 848	13 297 159	9 469 214	71,2%
I/A-II/A	Tárgyévi működési bevételek és kiadások egyenlege	- 998 080	- 1 544 109	- 742 687	
I/B	Működési pénzmaradvány	- 835 692	- 271 428	703 829	
I/A-II/A+I/B	T.évi műk.bev. és kiad. egyenlege+pénzmaradvány	- 1 833 772	- 1 815 537	- 38 858	
I/C-II/B	Működési hitelműv.bevét. és kiadásainak egyenlege	- 40 000	- 40 000	271 928	
III.	Egyenleg (Működési c.hitel)	- 1 873 772	- 1 855 537	233 070	

Nógrád Megye Önkormányzatának
2011. I.-III. negyedévi fejlesztési mérlege

1/2.sz.melléklet

E Ft

Ssz.	MEGNEVEZÉS Cím - alcím	2011. évi eredeti előirányzat	2011. évi módosított előirányzat	2011. I-III. negyedévi teljesítés	Teljesítés a módosított előirányzat %- ában
1.	2.	3.	4.	5.	6.
I. BEVÉTELEK					
1.	Intézményi felhalmozási bevételek és átvett pénzek	484 495	506 811	427 013	84,3%
2.	Vagyon értékesítésből, hasznosításból származó bevétel	3 200	3 200	3 210	100,3%
3.	Hatályon kívül helyezve				
4.	Dunai, Közép-Nógrádi, Ménesvölgyi vízellátó rendszer díja	83 563	83 563	26 881	32,2%
5.	Támogatásértékű felhalmozási bevétel	196 864	251 223	135 263	53,8%
6.	AFA bevétel, kötbér, egyéb bevétel			6 250	
7.	Munkáltatói lakáskölcsön alap	14 253	14 253	3 402	23,9%
8.	Központosított előirányzathoz fejlesztés			4 250	
9.	Felhalmozási célú pénzeszköz átvétel				
I/A	Tárgyévi fejlesztési bevételek (finanszírozási célú műveletek és előző évek pénzmaradványa nélküli) összesen	782 375	859 050	606 269	70,6%
10.	Pénzmaradvány - intézményi	26 769	125 495	138 067	110,0%
11.	Pénzmaradvány - Közgyűlés Hivatala	1 043 000	1 051 757	52 288	5,0%
I/B	Fejlesztési pénzmaradvány összesen	1 069 769	1 177 252	190 355	16,2%
12.	Fejlesztési célú hitelfelvétel				
13.	Belföldi értékpapírok bevételei				
I/C	Fejlesztési hitelműveletek bevételei összesen			-	
Bevételek összesen		1 852 144	2 036 302	796 624	39,1%
II. KIADÁSOK					
1.	Intézményi fejlesztési, felújítási kiadások	514 264	646 712	464 504	71,8%
2.	Egyéb kiadások	1 337 880	1 389 590	280 312	20,2%
3.	Igazgatási kiadások				
II/A	Tárgyévi fejlesztési kiadások összesen	1 852 144	2 036 302	744 816	36,6%
4.	Hitelműveletek kiadásai				
II/B	Fejlesztési hitelműveletek kiadásai összesen				
Kiadások összesen		1 852 144	2 036 302	744 816	36,6%
I/A-II/A	Tárgyévi fejlesztési bevételek és kiadások egyenlege	-	1 069 769	-	138 547
I/B	Fejlesztési pénzmaradvány	1 069 769	1 177 252		
I/A-II/A+I/B	T.évi fejl.bev. és kiad. egyenlege+pénzmaradvány			-	138 547
I/C-II/B	Fejlesztési hitelműv. bevételeinek és kiad. egyenlege				
III.	Egyenleg (Fejlesztési c. hitel)			51 808	

Nógrád Megye Önkormányzata intézményei bevételeinek
2011. I-III. negyedévi teljesülése

3/a.sz. melléklet

Ssz.	MEGNEVEZÉS (cím-alcím)	Intézményi működési bevételek				Kamatbevételek				Felhalmozási és tökejellegű bevételek			
		Eredeti	Módosított	2011.I-III.né.tej.	Tel.ja mód.ei. %-ában	Eredeti	Módosított	2011.I-III.né.tej.	Tel.ja mód.ei. %-ában	Eredeti	Módosított	2011.I-III.né.tej.	Tel.ja mód.ei. %-ában
		előirányzat				előirányzat				előirányzat			
1.	Szent Lázár Megyei Kórház Salgótarján	262 375	262 375	186 491	71,1%		3 029	3 303	109,0%		720	720	100,0%
2.	Ezüstfenyő Idősek Otthona Bátorterenyre	492 358	388 677	315 837	81,3%		77	120	155,8%				
2.1	ebből - Ezüsfenyő Idősek Otthona, Bátorterenyre	285 508	285 508	212 668	74,5%		77	120	155,8%				
2.2	- "Baglyaskő" Idősek Otthona, Salgótarján (2011. 06. 30-ig)	206 850		103 169	100,0%								
3	Baglyaskő Idősek Otthona, Salgótarján (2011. 07.01-től)		103 697	52 682	50,8%			28					
4.	Ipolypart Ápoló Gondozó Otthon és Rehabilitációs Intézet Ludányhalászi	548 994	396 245	325 226	82,1%	376	376	315	83,8%				
4.1	ebből - Ipolypart Ápoló Gondozó Otthon és Rehabilitációs Intézet Ludányhalászi	253 945	253 945	182 926	72,0%	376	376	315	83,8%				
4.2	- Reménysugár Otthon Balassagyarmat (2011. 06. 30-ig)	49 620	21 708	21 708	100,0%								
4.3	- Dr.Göllesz Viktor Rehabilitációs Intézet és Ápoló Gondozó Otthon Diósjenő (2011. 06. 30-ig)	146 200	71 552	71 552	100,0%								
4.4	- Harmóniai Rehabilitációs Intézet és Ápoló Gondozó Otthon Bercel (2011. 06. 30-ig)	99 229		49 040	100,0%								
5.	Reménysugár Otthon Balassagyarmat (2011. 07.01-től)		27 912	11 996	43,0%			7					
6.	Dr.Göllesz Viktor Rehabilitációs Intézet és Ápoló Gondozó Otthon Diósjenő (2011. 07.01-től)		74 648	34 265	45,9%			16					
7.	Harmóniai Rehabilitációs Intézet és Ápoló Gondozó Otthon Bercel (2011. 07.01-től)		50 189	26 742	53,3%			12					
8.	Nógrád Megyei Egységes Gyógypedagógiai Módszertani Intézmény és Gyermekotthon Pásztó	5 700	5 700	3 876	68,0%								
9.	Rózsavölgyi Márk Alapfokú Művészetoktatási Intézmény Balassagyarmat	27 187	31 331	24 437	78,0%								
10.	Borbély Lajos Szakközépiskola, Szakiskola és Kollégium Salgótarján	56 515	34 274	25 909	75,6%								
10.1	ebből - Borbély Lajos Szakközépiskola, Szakiskola és Kollégium Salgótarján	21 225	21 225	12 860	60,6%								
10.1.1	= ebből Arany János Kollégiumi Programok												
10.2	- Váci Mihály Gimnázium Bátorterenyre (2011. 06. 30-ig)	1 530	487	487	100,0%								
10.2.1	= ebből Arany János Kollégiumi Program												
10.3	- Lipthay B.Mezőgazdasági Szakképző Iskola és Kollégium Szécsény (2011. 06. 30-ig)	15 944	7 418	7 418	100,0%								
10.4	- Mikszáth K. Gimn., Postaforg. Szakközépis. és Kollégium Pásztó (2011. 06. 30-ig)	17 816	5 144	5 144	100,0%								
11.	Váci Mihály Gimnázium Bátorterenyre (2011. 07.01-től)		1 043	41	3,9%			10					
11.1	= ebből Arany János Kollégiumi Program												
12.	Lipthay B.Mezőgazdasági Szakképző Iskola és Kollégium Szécsény (2011. 07.01-től)		8 526	7 211	84,6%			35					
13.	Mikszáth K. Gimnázium, Postaforgalmi Szakközépis. és Kollégium Pásztó (2011. 07.01-től)		5 239	1 930	36,8%			58					
14.	Madách Imre Kollégium, Balassagyarmat		33 079	27 413	82,9%								
15.	Mikszáth K. Gimnázium, Szakközépiskola és Szakiskola, Balassagyarmat		50 355	36 740	73,0%	200	15	7,5%		565	265	46,9%	
16.	Szondi György Szakközépiskola, Szakisk. és Speciális Szakisk. B.gyarmat		10 173	7 081	69,6%			6					

Nógrád Megye Önkormányzata intézményei bevételeinek
2011. I-III. negyedévi teljesülése

3/a.sz. melléklet

Ssz.	MEGNEVEZÉS (cim-alcim)	Intézményi működési bevételek				Kamatbevételek				Felhalmozási és tőkejellegű bevételek			
		Eredeti	Módosított	2011.I-III.né.tej.	Tej.a mód.ei. %- ában	Eredeti	Módosított	2011.I- III.né.tej.	Tej.a mód.ei. %- ában	Eredeti	Módosított	2011.I- III.né.tej.	Tej.a mód.ei. %- ában
		előirányzat				előirányzat				előirányzat			
17.	Megyei Gyermekvédelmi Központ Salgótarján	110 435	66 764	62 281	93,3%			68					
17.1	ebből - Megyei Gyermekvédelmi Központ Salgótarján	7 000	7 000	2 583	36,9%			2					
17.2	- Nógrád Megyei Ped.-,Szakmai Szolg.és Szakszolg.Int.Salgótarján (2011. 06. 30-ig)	60 000	27 670	27 604	99,8%			66					
17.2.1	= ebből Szakszolgálati Intézményegység												
17.3	- Nógrád Megyei Múzeumi Szervezet Salgótarján (2011. 06. 30-ig)	29 014	24 552	24 552	100,0%								
17.4	- Nógrád Megyei Levéltár Salgótarján (2011. 06. 30-ig)	4 200	4 333	4 333	100,0%								
17.5	- Balassi Bálint Megyei Könyvtár és Közművelődési Intézet Salgótarján (2011. 06. 30-ig)	10 221	3 209	3 209	100,0%								
17.5.1	célfeladat:Palócföld működése	362	88	88	100,0%								
18.	Nógrád Megyei Ped.-,Szakmai Szolg.és Szakszolg.Int.Salgótarján (2011. 07.01-től)		32 330	1 075	3,3%			395					
18.1	= ebből Szakszolgálati Intézményegység			3									
19.	Nógrád Megyei Múzeumi Szervezet Salgótarján (2011. 07.01-től)		4 462	14 715	329,8%			294					
20.	Nógrád Megyei Levéltár Salgótarján (2011. 07.01-től)			60				38					
21.	Balassi Bálint Megyei Könyvtár és Közművelődési Intézet Salgótarján (2011. 07.01-től)		7 012	1 150	16,4%			85					
21.1	célfeladat:Palócföld működése		274	105	38,3%								
22.	Ellátó Szervezet Salgótarján	673 026	773 026	518 215	67,0%			10					
I.	INTÉZMÉNYEK ÖSSZESEN:	2 176 590	2 367 057	1 685 373	71,2%	376	3 682	4 815	130,8%	1 285	985	76,7%	
23.	Nógrád Megyei Önkormányzat Közgyűlése												
24.	Cigány Területi Kisebbségi Önkormányzat *						10	19	190,0%				
25.	Szlovák Területi Kisebbségi Önkormányzat *						30	34	113,3%				
26.	Nógrád Megyei Önkormányzat Közgyűlésének Hivatala												
27.	Védelmi Iroda												
II.	IGAZGATÁSI BEVÉTELEK ÖSSZESEN:						40	53	132,5%				
III.	MINDÖSSZESEN	2 176 590	2 367 057	1 685 373	71,2%	376	3 722	4 868	130,8%	1 285	985	76,7%	

* Területi Kisebbségi Önkormányzatok támogatásértéki működési c. bevétel előirányzata:

Cigány Területi Kisebbségi Önkormányzat
Szlovák Területi Kisebbségi Önkormányzat

400 E Ft 419 E Ft 1 214 E Ft
400 E Ft 419 E Ft 1 214 E Ft

Nógrád Megye Önkormányzata intézményei bevételeinek
2011. I-III. negyedévi teljesülése

3/a.sz. melléklet

Ssz.	MEGNEVEZÉS (cím-alcím)	Intézményfinanszírozás							
		működési				felhalmozási, felújítási			
		Erdeti ei.	Mód.ei.	2011.I-III. né.telj.	Telj.a mód.ei. %-ában	Erdeti ei.	Mód.ei.	2011.I-III. né.telj.	Telj.a mód.ei. %-ában
1.	Szent Lázár Megyei Kórház Salgótarján		12 807	14 611	114,1%				
2.	Ezüstfenyő Idősek Otthona Bátorterenye	362 600	300 429	248 595	82,7%		2 650	2 650	100,0%
2.1	ebből - Ezüsfenyő Idősek Otthona, Bátorterenye	220 600	221 852	170 018	76,6%		2 650	2 650	100,0%
2.2	- "Baglyaskó" Idősek Otthona, Salgótarján (2011. 06. 30-ig)	142 000	78 577	78 577	100,0%				
3.	Baglyaskó Idősek Otthona, Salgótarján (2011. 07.01-től)		67 621	33 182	49,1%				
4.	Ipolypart Ápoló Gondozó Otthon és Rehabilitációs Intézet Ludányhalászi	649 000	494 010	421 554	85,3%				
4.1	ebből - Ipolypart Ápoló Gondozó Otthon és Rehabilitációs Intézet Ludányhalászi	280 000	282 947	210 491	74,4%				
4.2	- Reménysugár Otthon Balassagyarmat (2011. 06. 30-ig)	180 000	93 719	93 719	100,0%				
4.3	- Dr.Göllesz Viktor Rehabilitációs Intézet és Ápoló Gondozó Otthon Diósjenő (2011. 06. 30-ig)	114 000	73 783	73 783	100,0%				
4.4	- Harmóniai Rehabilitációs Intézet és Ápoló Gondozó Otthon Bercel (2011. 06. 30-ig)	75 000	43 561	43 561	100,0%				
5.	Reménysugár Otthon Balassagyarmat (2011. 07.01-től)		89 486	43 114	48,2%				
6.	Dr.Göllesz Viktor Rehabilitációs Intézet és Ápoló Gondozó Otthon Diósjenő (2011. 07.01-től)		69 789	30 698	44,0%				
7.	Harmóniai Rehabilitációs Intézet és Ápoló Gondozó Otthon Bercel (2011. 07.01-től)		34 862	21 794	62,5%				
8.	Nógrád Megyei Egységes Gyógypedagógiai Módszertani Intézmény és Gyermekotthon Pásztó	344 000	352 081	253 543	72,0%				
9.	Rózsavölgyi Márk Alapfokú Művészetoktatási Intézmény Balassagyarmat	166 590	172 914	132 650	76,7%				
10.	Borbély Lajos Szakközépiskola, Szakiskola és Kollégium Salgótarján	1 088 762	944 540	819 325	86,7%	6 000	6 355	105,9%	
10.1	ebből - Borbély Lajos Szakközépiskola, Szakiskola és Kollégium Salgótarján	648 243	695 551	570 336	82,0%	6 000	6 355	105,9%	
10.1.1	= ebből Arany János Kollégiumi Programok	41 790	69 040	66 053	95,7%	6 000	6 000	100,0%	
10.2	- Váci Mihály Gimnázium Bátorterenye (2011. 06. 30-ig)	82 260	46 907	46 907	100,0%				
10.2.1	= ebből Arany János Kollégiumi Program	4 410	2 122	2 122	100,0%				
10.3	- Liphay B.Mezőgazdasági Szakképző Iskola és Kollégium Szécsény (2011. 06. 30-ig)	171 720	96 571	96 571	100,0%				
10.4	- Mikszáth K. Gimn., Postaforg. Szakközépisk. és Kollégium Pásztó (2011. 06. 30-ig)	186 539	105 511	105 511	100,0%				
11.	Váci Mihály Gimnázium Bátorterenye (2011. 07.01-től)		40 565	21 298	52,5%				
11.1	= ebből Arany János Kollégiumi Program		2 288	1 387	60,6%				
12.	Liphay B.Mezőgazdasági Szakképző Iskola és Kollégium Szécsény (2011. 07.01-től)		82 648	42 630	51,6%				
13.	Mikszáth K. Gimnázium, Postaforgalmi Szakközépisk. és Kollégium Pásztó (2011. 07.01-től)		96 307	51 980	54,0%				
14.	Madách Imre Kollégium, Balassagyarmat		127 025	96 983	76,3%				
15.	Mikszáth K. Gimnázium, Szakközépiskola és Szakiskola, Balassagyarmat		377 678	294 795	78,1%				
16.	Szondi György Szakközépiskola, Szakisk. és Speciális Szakisk. B.gyarmat		263 762	204 894	77,7%				

Nógrád Megye Önkormányzata intézményei bevételeinek
2011. I-III. negyedévi teljesülése

3/a.sz. melléklet

Ssz.	MEGNEVEZÉS (cim-alcim)	Intézményfinanszírozás							
		működési				felhalmozási, felújítási			
		Erdeti ei.	Mód.ei.	2011.I-III. né.tej.	Tel.j.a mód.ei. %-ában	Erdeti ei.	Mód.ei.	2011.I-III. né.tej.	Tel.j.a mód.ei. %-ában
17.	Megyei Gyermekvédelmi Központ Salgótárján	789 670	660 871	535 874	81,1%				
17.1	ebből - Megyei Gyermekvédelmi Központ Salgótárján	470 770	486 140	361 143	74,3%				
17.2	- Nógrád Megyei Ped.-, Szakmai Szolg.és Szakszolg.Int.Salgótárján (2011. 06. 30-ig)	43 200	22 340	22 340	100,0%				
17.2.1	= ebből Szakszolgálati Intézményegység	24 447	12 233	12 233	100,0%				
17.3	- Nógrád Megyei Múzeumi Szervezet Salgótárján (2011. 06. 30-ig)	112 500	72 732	72 732	100,0%				
17.4	- Nógrád Megyei Levéltár Salgótárján (2011. 06. 30-ig)	68 400	33 927	33 927	100,0%				
17.5	- Balassi Bálint Megyei Könyvtár és Közművelődési Intézet Salgótárján (2011. 06. 30-ig)	94 800	45 732	45 732	100,0%				
17.5.1	célfeladat:Palócföld működése	4 200	1 854	1 854	100,0%				
18.	Nógrád Megyei Ped.-, Szakmai Szolg.és Szakszolg.Int.Salgótárján (2011. 07.01-től)		22 321	11 934	53,5%				
18.1	= ebből Szakszolgálati Intézményegység		12 722	4 908	38,6%				
19.	Nógrád Megyei Múzeumi Szervezet Salgótárján (2011. 07.01-től)		41 978	24 882	59,3%	7 500			
20.	Nógrád Megyei Levéltár Salgótárján (2011. 07.01-től)		34 668	14 888	42,9%				
21.	Balassi Bálint Megyei Könyvtár és Közművelődési Intézet Salgótárján (2011. 07.01-től)		54 811	26 297	48,0%				
21.1	célfeladat:Palócföld működése		2 346	302	12,9%				
22.	Ellátó Szervezet Salgótárján	21 000	25 195	8 954	35,5%				
I.	INTÉZMÉNYEK ÖSSZESEN:	3 421 622	4 366 368	3 354 475	76,8%	16 150	9 005	55,8%	
23.	Nógrád Megyei Önkormányzat Közgyűlése								
24.	Cigány Területi Kisebbségi Önkormányzat *								
25.	Szlovák Területi Kisebbségi Önkormányzat *								
26.	Nógrád Megyei Önkormányzat Közgyűlésének Hivatala								
27.	Védelmi Iroda								
II.	IGAZGATÁSI BEVÉTELEK ÖSSZESEN:								
III.	MINDÖSSZESEN	3 421 622	4 366 368	3 354 475	76,8%	16 150	9 005	55,8%	

* Területi Kisebbségi Önkormányzatok támogatásértéki működési c. bevétel előirányzata:
Cigány Területi Kisebbségi Önkormányzat
Szlovák Területi Kisebbségi Önkormányzat

Nógrád Megye Önkormányzata intézményei bevételeinek
2011. I-III. negyedévi teljesülése

3/a.sz. melléklet

Ssz.	MEGNEVEZÉS (cím-calcim)	Társadalombiztosítási Alaptól átvett pénz				Támogatásértékű működési bevétel				Működési célú pénzeszköz átvétel			
		Eredeti	Módosított	2011.I-III.né.tej.	Telj.a mód.ei. % ában	Eredeti	Módosított	2011.I-III.né.tej.	Telj.a mód.ei. % ában	Eredeti	Módosított	2011.I-III.né.tej.	Telj.a mód.ei. % ában
		előirányzat				előirányzat				előirányzat			
Kiemelt előirányzatok													
1.	Szent Lázár Megyei Kórház Salgótarján	4 241 134	4 241 134	3 103 416	73,2%	32 102	42 335	48 347	114,2%		79	80	101,3%
2.	Ezüstfenyő Idősek Otthona Bátonyterenye						2 394	2 984	124,6%		780	780	100,0%
2.1	ebből - Ezüstfenyő Idősek Otthona, Bátonyterenye						2 394	2 984	124,6%		780	780	100,0%
2.2	- "Baglyaskő" Idősek Otthona, Salgótarján (2011. 06. 30-ig)												
3.	Baglyaskő Idősek Otthona, Salgótarján (2011. 07.01-től)						719	2 552	354,9%				
4.	Ipolypart Ápoló Gondozó Otthon és Rehabilitációs Intézet Ludányhalászi						168	4 715	2806,5%		8 247	3 700	44,9%
4.1	ebből - Ipolypart Ápoló Gondozó Otthon és Rehabilitációs Intézet Ludányhalászi							4 547			4 547		
4.2	- Reménysugár Otthon Balassagyarmat (2011. 06. 30-ig)										3 500	3 500	100,0%
4.3	- Dr.Göllesz Viktor Rehabilitációs Intézet és Ápoló Gondozó Otthon Diósjenő (2011. 06. 30-ig)												
4.4	- Harmóniai Rehabilitációs Intézet és Ápoló Gondozó Otthon Bercel (2011. 06. 30-ig)						168	168	100,0%		200	200	100,0%
5.	Reménysugár Otthon Balassagyarmat (2011. 07.01-től)						2 700	2 702	100,1%				
6.	Dr.Göllesz Viktor Rehabilitációs Intézet és Ápoló Gondozó Otthon Diósjenő (2011. 07.01-től)						294	494	168,0%				
7.	Harmóniai Rehabilitációs Intézet és Ápoló Gondozó Otthon Bercel (2011. 07.01-től)						385	637	165,5%				
8.	Nógrád Megyei Egységes Gyógypedagógiai Módszertani Intézmény és Gyermekotthon Pásztó							89			3 104	3 192	102,8%
9.	Rózsavölgyi Márk Alapfokú Művészetoktatási Intézmény Balassagyarmat						1 809	1 348	74,5%		1 450	1 500	103,4%
10.	Borbély Lajos Szakközépiskola, Szakiskola és Kollégium Salgótarján	3 451	3 451	2 605	75,5%	27 615	28 774	104,2%	334	13 196	13 396	101,5%	
10.1	ebből - Borbély Lajos Szakközépiskola, Szakiskola és Kollégium Salgótarján	3 451	3 451	2 605	75,5%	14 234	15 393	108,1%	334	7 757	7 957	102,6%	
10.1.1	= ebből Arany János Kollégiumi Programok												
10.2	- Váci Mihály Gimnázium Bátonyterenye (2011. 06. 30-ig)						513	513	100,0%		13	13	100,0%
10.2.1	= ebből Arany János Kollégiumi Program												
10.3	- Liphay B.Mezőgazdasági Szakképző Iskola és Kollégium Szécsény (2011. 06. 30-ig)						10 038	10 038	100,0%		1 561	1 561	100,0%
10.4	- Mikszáth K. Gimn., Postaforg. Szakközéisk. és Kollégium Pásztó (2011. 06. 30-ig)						2 830	2 830	100,0%		3 865	3 865	100,0%
11.	Váci Mihály Gimnázium Bátonyterenye (2011. 07.01-től)						481	2 179	453,0%				
11.1	= ebből Arany János Kollégiumi Program												
12.	Liphay B.Mezőgazdasági Szakképző Iskola és Kollégium Szécsény (2011. 07.01-től)						7 078	4 226	59,7%				
13.	Mikszáth K. Gimnázium, Postaforgalmi Szakközéisk. és Kollégium Pásztó (2011. 07.01-től)						8 692	6 368	73,3%				
14.	Madách Imre Kollégium, Balassagyarmat						9 706	8 835	91,0%		1 063		
15.	Mikszáth K. Gimnázium, Szakközéiskola és Szakiskola, Balassagyarmat						40 529	48 279	119,1%				
16.	Szondi György Szakközéiskola, Szakisk. és Speciális Szakisk. B.gyarmat						41 688	45 642	109,5%		1 700	1 700	100,0%

Nógrád Megye Önkormányzata intézményei bevételeinek
2011. I-III. negyedévi teljesülése

3/a.sz. melléklet

Ssz.	MEGNEVEZÉS (cim-alcim)	Társadalombiztosítási Alaptól átvett pénz				Támogatásértékű működési bevétel				Működési célú pénzeszköz átvétel			
		Eredeti	Módosított	2011.I-III.né.tej.	Telj.a mód.ei. % ában	Eredeti	Módosított	2011.I-III.né.tej.	Telj.a mód.ei. % ában	Eredeti	Módosított	2011.I-III.né.tej.	Telj.a mód.ei. % ában
		előirányzat				előirányzat				előirányzat			
Kiemelt előirányzatok													
17.	Megyei Gyermekvédelmi Központ Salgótarján					67 500	43 627	45 319	103,9%		1 500	1 500	100,0%
17.1	ebből - Megyei Gyermekvédelmi Központ Salgótarján						2 464	4 156	168,7%				
17.2	- Nógrád Megyei Ped.-,Szakmai Szolg.és Szakszolg.Int.Salgótarján (2011. 06. 30-ig)						149	149	100,0%		1 500	1 500	100,0%
17.2.1	= ebből Szakszolgálati Intézményegység												
17.3	- Nógrád Megyei Múzeumi Szervezet Salgótarján (2011. 06. 30-ig)					63 000	15 037	15 037	100,0%				
17.4	- Nógrád Megyei Levéltár Salgótarján (2011. 06. 30-ig)					4 500	9 765	9 765	100,0%				
17.5	- Balassi Bálint Megyei Könyvtár és Közművelődési Intézet Salgótarján (2011. 06. 30-ig)						16 212	16 212	100,0%				
17.5.1	célfeladat:Palócföld működése						1 350	1 350	100,0%				
18.	Nógrád Megyei Ped.-,Szakmai Szolg.és Szakszolg.Int.Salgótarján (2011. 07.01-től)						32 207	32 432	100,7%				
18.1	= ebből Szakszolgálati Intézményegység												
19.	Nógrád Megyei Múzeumi Szervezet Salgótarján (2011. 07.01-től)						104 986	83 334	79,4%			60	
20.	Nógrád Megyei Levéltár Salgótarján (2011. 07.01-től)						6 839	11 625	170,0%				
21.	Balassi Bálint Megyei Könyvtár és Közművelődési Intézet Salgótarján (2011. 07.01-től)						14 530	27 532	189,5%			450	
21.1	célfeladat:Palócföld működése												
22.	Ellátó Szervezet Salgótarján					10 000	10 000	3 490	34,9%				
I.	INTÉZMÉNYEK ÖSSZESEN:	4 244 585	4 244 585	3 106 021	73,2%	109 602	398 782	411 903	103,3%	334	31 119	26 358	84,7%
23.	Nógrád Megyei Önkormányzat Közgyűlése												
24.	Cigány Területi Kisebbségi Önkormányzat *						145	145	100,0%				
25.	Szlovák Területi Kisebbségi Önkormányzat *												
26.	Nógrád Megyei Önkormányzat Közgyűlésének Hivatala												
27.	Védelmi Iroda							2 700					
II.	IGAZGATÁSI BEVÉTELEK ÖSSZESEN:						145	2 845	1962,1%				
III.	MINDÖSSZESEN	4 244 585	4 244 585	3 106 021	73,2%	109 602	398 927	414 748	104,0%	334	31 119	26 358	84,7%

* Területi Kisebbségi Önkormányzatok támogatásértékű működési c. bevétel előirányzata:
Cigány Területi Kisebbségi Önkormányzat
Szlovák Területi Kisebbségi Önkormányzat

Nógrád Megye Önkormányzata intézményei bevételeinek
2011. I-III. negyedévi teljesülése

3/a.sz. melléklet

Ssz.	MEGNEVEZÉS (cím-alcím)	Támogatásértékű felhalmozási bevétel				Felhalmozási pénzeszköz átvétel ÁHT-on kívülről			Működési célú pénzmaradvány				
		Eredeti	Módosított	2011. I-III. né. telj.	Telj. a mód. ei. %-ában	Eredeti	Módosított	2011. I-III. né. telj.	Telj. a mód. ei. %-ában	Eredeti	Módosított	2011. I-III. né. telj.	Telj. a mód. ei. %-ában
		előirányzat				előirányzat				előirányzat			
1.	Szent Lázár Megyei Kórház Salgótarján	423 495	423 495	351 261	82,9%		8	12	150,0%		457 017	430 095	94,1%
2.	Ezüstfenyő Idősek Otthona Bátorterenye										10 435	10 480	100,4%
2.1	ebből - Ezüstenyő Idősek Otthona, Bátorterenye										6 537	6 537	100,0%
2.2	- "Baglyaskó" Idősek Otthona, Salgótarján (2011. 06. 30-ig)										3 898	3 943	101,2%
3	Baglyaskó Idősek Otthona, Salgótarján (2011. 07.01-től)												
4.	Ipolypart Ápoló Gondozó Otthon és Rehabilitációs Intézet Ludányhalászi						2 164	2 164	100,0%		2 833	2 833	100,0%
4.1	ebből - Ipolypart Ápoló Gondozó Otthon és Rehabilitációs Intézet Ludányhalászi										900	900	100,0%
4.2	- Reménysugár Otthon Balassagyarmat (2011. 06. 30-ig)										467	467	100,0%
4.3	- Dr.Göllesz Viktor Rehabilitációs Intézet és Ápoló Gondozó Otthon Diósjenő (2011. 06. 30-ig)						2 164	2 164	100,0%		1 063	1 063	100,0%
4.4	- Harmóniai Rehabilitációs Intézet és Ápoló Gondozó Otthon Bercel (2011. 06. 30-ig)										403	403	100,0%
5.	Reménysugár Otthon Balassagyarmat (2011. 07.01-től)												
6.	Dr.Göllesz Viktor Rehabilitációs Intézet és Ápoló Gondozó Otthon Diósjenő (2011. 07.01-től)							1 210					
7.	Harmóniai Rehabilitációs Intézet és Ápoló Gondozó Otthon Bercel (2011. 07.01-től)												
8.	Nógrád Megyei Egységes Gyógypedagógiai Módszertani Intézmény és Gyermekotthon Pásztó										1 427	1 427	100,0%
9.	Rózsavölgyi Márk Alapfokú Művészetoktatási Intézmény Balassagyarmat										1 050	1 050	100,0%
10.	Borbély Lajos Szakközépiskola, Szakiskola és Kollégium Salgótarján		22 061	16 346	74,1%	24 000				37 000	67 126	69 791	104,0%
10.1	ebből - Borbély Lajos Szakközépiskola, Szakiskola és Kollégium Salgótarján		11 000	5 286	48,1%	11 000				37 000	47 948	47 948	100,0%
10.1.1	= ebből Arany János Kollégiumi Programok									23 512	23 512	23 512	100,0%
10.2	- Váci Mihály Gimnázium Bátorterenye (2011. 06. 30-ig)										1 531	1 763	115,2%
10.2.1	= ebből Arany János Kollégiumi Program												
10.3	- Lipthay B.Mezőgazdasági Szakképző Iskola és Kollégium Szécsény (2011. 06. 30-ig)		8 720	8 720	100,0%	6 000					8 349	9 976	119,5%
10.4	- Mikszáth K. Gimn., Postaforg. Szakközépis. és Kollégium Pásztó (2011. 06. 30-ig)		2 341	2 340	100,0%	7 000					9 298	10 104	108,7%
11.	Váci Mihály Gimnázium Bátorterenye (2011. 07.01-től)												
11.1	= ebből Arany János Kollégiumi Program												
12.	Lipthay B.Mezőgazdasági Szakképző Iskola és Kollégium Szécsény (2011. 07.01-től)			4 506									
13.	Mikszáth K. Gimnázium, Postaforgalmi Szakközépis. és Kollégium Pásztó (2011. 07.01-től)		4 659	8 066	173,1%								
14.	Madách Imre Kollégium, Balassagyarmat										405	405	100,0%
15.	Mikszáth K. Gimnázium, Szakközépiskola és Szakiskola, Balassagyarmat						7 453	6 253	83,9%		11 237	11 237	100,0%
16.	Szondi György Szakközépiskola, Szakisk. és Speciális Szakisk. B.gyarmat		8 686	6 799	78,3%						7 226	7 226	100,0%

Nógrád Megye Önkormányzata intézményei bevételeinek
2011. I-III. negyedévi teljesülése

3/a.sz. melléklet

Ssz.	MEGNEVEZÉS (cim-alcim)	Támogatásértékű felhalmozási bevétel				Felhalmozási pénzeszköz átvétel ÁHT-on kívülről				Működési célú pénzmaradvány			
		Eredeti	Módosított	2011.I-III.né.telj.	Telj.a mód.sz. %-ában	Eredeti	Módosított	2011.I-III.né.telj.	Telj.a mód.sz. %-ában	Eredeti	Módosított	2011.I-III.né.telj.	Telj.a mód.sz. %-ában
		előirányzat				előirányzat				előirányzat			
17.	Megyei Gyermekvédelmi Központ Salgótarján	37 000								78 700	99 793	99 793	100,0%
17.1	ebből - Megyei Gyermekvédelmi Központ Salgótarján										2 378	2 378	100,0%
17.2	- Nógrád Megyei Ped.-,Szakmai Szolg.és Szakszolg.Int.Salgótarján (2011. 06. 30-ig)									30 800	30 951	30 951	100,0%
17.2.1	= ebből Szakszolgálati Intézményegység												
17.3	- Nógrád Megyei Múzeumi Szervezet Salgótarján (2011. 06. 30-ig)	37 000								40 000	26 439	26 439	100,0%
17.4	- Nógrád Megyei Levéltár Salgótarján (2011. 06. 30-ig)										5 608	5 608	100,0%
17.5	- Balassi Bálint Megyei Könyvtár és Közművelődési Intézet Salgótarján (2011. 06. 30-ig)									7 900	34 417	34 417	100,0%
17.5.1	célfeladat:Palócföld működése									70			
18.	Nógrád Megyei Ped.-,Szakmai Szolg.és Szakszolg.Int.Salgótarján (2011. 07.01-től)												
18.1	= ebből Szakszolgálati Intézményegység												
19.	Nógrád Megyei Múzeumi Szervezet Salgótarján (2011. 07.01-től)		37 000	26 095	70,5%								
20.	Nógrád Megyei Levéltár Salgótarján (2011. 07.01-től)												
21.	Balassi Bálint Megyei Könyvtár és Közművelődési Intézet Salgótarján (2011. 07.01-től)												
21.1	célfeladat:Palócföld működése										782	782	100,0%
22.	Ellátó Szervezet Salgótarján							16			21 415	21 415	100,0%
I.	INTÉZMÉNYEK ÖSSZESEN:	460 495	495 901	413 073	83,3%	24 000	9 625	9 655	100,3%	115 700	679 964	655 752	96,4%
23.	Nógrád Megyei Önkormányzat Közgyűlése												
24.	Cigány Területi Kisebbségi Önkormányzat *									8	8	8	100,0%
25.	Szlovák Területi Kisebbségi Önkormányzat *									803	803	803	100,0%
26.	Nógrád Megyei Önkormányzat Közgyűlésének Hivatala												
27.	Védelmi Iroda			3 300						9 800	9 800	9 800	100,0%
II.	IGAZGATÁSI BEVÉTELEK ÖSSZESEN:			3 300						10 611	10 611	10 611	100,0%
III.	MINDÖSSZESEN	460 495	495 901	416 373	84,0%	24 000	9 625	9 655	100,3%	126 311	690 575	666 363	96,5%

* Területi Kisebbségi Önkormányzatok támogatásértékű működési c. bevétel előirányzata:
Cigány Területi Kisebbségi Önkormányzat
Szlovák Területi Kisebbségi Önkormányzat

Nógrád Megye Önkormányzata intézményei bevételeinek
2011. I-III. negyedévi teljesülése

3/a.sz. melléklet

Ssz.	MEGNEVEZÉS (cím-alcím)	Fejlesztési célú pénzmaradvány				Függő, árfutó, kiegyenlítő bevételek	Összesen			
		Eredeti	Módosított	2011.I- III.né.tej.	Telj.a mód.ei. %-ában		Eredeti	Módosított	2011.I-III.né.tej.	Telj.a mód.ei. %- ában
		előirányzat					előirányzat			
1.	Szent Lázár Megyei Kórház Salgótarján	26 769	26 769	26 769	100,0%	-148 233	4 985 875	5 469 768	4 016 872	73,4%
2.	Ezüstfenyő Idősek Otthona Bátonyterenye					1 399	854 958	705 442	582 845	82,6%
2.1	ebből - Ezüstfenyő Idősek Otthona, Bátonyterenye					1 121	506 108	519 798	396 878	76,4%
2.2	- "Baglyaskő" Idősek Otthona, Salgótarján (2011. 06. 30-ig)					278	348 850	185 644	185 967	100,2%
3	Baglyaskő Idősek Otthona, Salgótarján (2011. 07.01-től)					17		172 037	88 461	51,4%
4.	Ipolypart Ápoló Gondozó Otthon és Rehabilitációs Intézet Ludányhalászi					542	1 198 370	904 043	761 049	84,2%
4.1	ebből - Ipolypart Ápoló Gondozó Otthon és Rehabilitációs Intézet Ludányhalászi					542	534 321	542 715	399 721	73,7%
4.2	- Reménysugár Otthon Balassagyarmat (2011. 06. 30-ig)						229 620	119 394	119 394	100,0%
4.3	- Dr.Göllesz Viktor Rehabilitációs Intézet és Ápoló Gondozó Otthon Diósjenő (2011. 06. 30-ig)						260 200	148 562	148 562	100,0%
4.4	- Harmóniai Rehabilitációs Intézet és Ápoló Gondozó Otthon Bercel (2011. 06. 30-ig)						174 229	93 372	93 372	100,0%
5.	Reménysugár Otthon Balassagyarmat (2011. 07.01-től)							120 098	57 819	48,1%
6.	Dr.Göllesz Viktor Rehabilitációs Intézet és Ápoló Gondozó Otthon Diósjenő (2011. 07.01-től)							144 731	66 683	46,1%
7.	Harmóniai Rehabilitációs Intézet és Ápoló Gondozó Otthon Bercel (2011. 07.01-től)							85 436	49 185	57,6%
8.	Nógrád Megyei Egységes Gyógypedagógiai Módszertani Intézmény és Gyermekotthon Pásztó						349 700	362 312	262 127	72,3%
9.	Rózsavölgyi Márk Alapfokú Művészetoktatási Intézmény Balassagyarmat						193 777	208 554	160 985	77,2%
10.	Borbély Lajos Szakközépiskola, Szakiskola és Kollégium Salgótarján		15 204	27 776	182,7%	1 542	1 210 062	1 133 467	1 011 819	89,3%
10.1	ebből - Borbély Lajos Szakközépiskola, Szakiskola és Kollégium Salgótarján		7 498	7 498	100,0%	2 119	721 253	814 664	678 357	83,3%
10.1.1	= ebből Arany János Kollégiumi Programok						65 302	98 552	95 565	97,0%
10.2	- Váci Mihály Gimnázium Bátonyterenye (2011. 06. 30-ig)					-219	83 790	49 451	49 464	100,0%
10.2.1	= ebből Arany János Kollégiumi Program						4 410	2 122	2 122	100,0%
10.3	- Liptay B.Mezőgazdasági Szakképző Iskola és Kollégium Szécsény (2011. 06. 30-ig)		1 086	5 592	514,9%	-545	193 664	133 743	139 331	104,2%
10.4	- Mikszáth K. Gimn., Postaforg. Szakközépiszk. és Kollégium Pásztó (2011. 06. 30-ig)		6 620	14 686	221,8%	187	211 355	135 609	144 667	106,7%
11.	Váci Mihály Gimnázium Bátonyterenye (2011. 07.01-től)							42 089	23 528	55,9%
11.1	= ebből Arany János Kollégiumi Program							2 288	1 387	60,6%
12.	Liptay B.Mezőgazdasági Szakképző Iskola és Kollégium Szécsény (2011. 07.01-től)							98 252	58 608	59,7%
13.	Mikszáth K. Gimnázium, Postaforgalmi Szakközépiszk. és Kollégium Pásztó (2011. 07.01-től)							114 897	68 402	59,5%
14.	Madách Imre Kollégium, Balassagyarmat							171 278	133 636	78,0%
15.	Mikszáth K. Gimnázium, Szakközépiszkola és Szakiskola, Balassagyarmat		10 676	10 676	100,0%	-740	498 693	407 520	407 520	81,7%
16.	Szondi György Szakközépiszkola, Szakisk. és Speciális Szakisk. B.gyarmat		7 937	7 937	100,0%			341 172	281 285	82,4%

Nógrád Megye Önkormányzata intézményei bevételeinek
2011. I-III. negyedévi teljesülése

3/a.sz. melléklet

Ssz.	MEGNEVEZÉS (cim-alcim)	Fejlesztési célú pénzmaradvány				Függő árfutó, kiegyenlítő bevételek	Összesen			
		Eredeti	Módosított	2011.I- III.né.telj.	Telj.a mód.es. %-ában		Eredeti	Módosított	2011.I-III.né.telj.	Telj.a mód.es. %- ában
		előirányzat					előirányzat			
17.	Megyei Gyermekvédelmi Központ Salgótarján		64 438	64 438	100,0%	2 280	1 083 305	936 993	811 553	86,6%
17.1	ebből - Megyei Gyermekvédelmi Központ Salgótarján		2 420	2 420	100,0%	2 282	477 770	500 402	374 964	74,9%
17.2	- Nógrád Megyei Ped.-Szakmai Szolg.és Szakszolg.Int.Salgótarján (2011. 06. 30-ig)						134 000	82 610	82 610	100,0%
17.2.1	= ebből Szakszolgálati Intézményegység						24 447	12 233	12 233	100,0%
17.3	- Nógrád Megyei Múzeumi Szervezet Salgótarján (2011. 06. 30-ig)		62 018	62 018	100,0%	-2	281 514	200 778	200 776	100,0%
17.4	- Nógrád Megyei Levéltár Salgótarján (2011. 06. 30-ig)						77 100	53 633	53 633	100,0%
17.5	- Balassi Bálint Megyei Könyvtár és Közművelődési Intézet Salgótarján (2011. 06. 30-ig)						112 921	99 570	99 570	100,0%
17.5.1	célfeladat:Palócföld működése						4 632	3 292	3 292	100,0%
18.	Nógrád Megyei Ped.-,Szakmai Szolg.és Szakszolg.Int.Salgótarján (2011. 07.01-től)							86 858	45 836	52,8%
18.1	= ebből Szakszolgálati Intézményegység							12 722	4 911	38,6%
19.	Nógrád Megyei Múzeumi Szervezet Salgótarján (2011. 07.01-től)					139		195 926	149 519	76,3%
20.	Nógrád Megyei Levéltár Salgótarján (2011. 07.01-től)					50		41 507	26 661	64,2%
21.	Balassi Bálint Megyei Könyvtár és Közművelődési Intézet Salgótarján (2011. 07.01-től)					70		76 353	55 584	72,8%
21.1	célfeladat:Palócföld működése							3 402	1 189	35,0%
22.	Ellátó Szervezet Salgótarján		471	471	100,0%	93	704 026	830 107	552 664	66,6%
I.	INTÉZMÉNYEK ÖSSZESEN:	26 769	125 495	138 067	110,0%	-142 841	10 580 073	12 740 013	9 672 641	75,9%
23.	Nógrád Megyei Önkormányzat Közgyűlése								0	
24.	Cigány Területi Kisebbségi Önkormányzat *						8	163	172	105,5%
25.	Szlovák Területi Kisebbségi Önkormányzat *						803	833	837	100,5%
26.	Nógrád Megyei Önkormányzat Közgyűlésének Hivatala								0	
27.	Védelmi Iroda						9 800	9 800	15 800	161,2%
II.	IGAZGATÁSI BEVÉTELEK ÖSSZESEN:						10 611	10 796	16 809	155,7%
III.	MINDÖSSZESEN	26 769	125 495	138 067	110,0%	-142 841	10 590 684	12 750 809	9 689 450	76,0%

* Területi Kisebbségi Önkormányzatok támogatásértékű működési c. bevétel előirányzata:
Cigány Területi Kisebbségi Önkormányzat
Szlovák Területi Kisebbségi Önkormányzat

Ssz.	MEGNEVEZÉS (cím-alcím)	Személyi juttatások				Munkaadót terhelő járulékok				Dologi kiadások			
		Eredeti	Módosított	2011.I-III.né.tej.	Telj.a mód.ei. %-ában	Eredeti	Módosított	2011.I-III.né.tej.	Telj.a mód.ei. %-ában	Eredeti	Módosított	2011.I-III.né.tej.	Telj.a mód.ei. %-ában
		előirányzat				előirányzat				előirányzat			
1.	Szent Lázár Megyei Kórház Salgótarján	1 644 825	1 655 302	1 232 644	74,5%	431 446	433 776	309 678	71,4%	2 459 340	2 929 425	2 228 299	76,1%
2.	Ezüstfenyő Idősek Otthona Bátorterenye	362 634	298 483	246 469	82,6%	96 717	77 964	66 088	84,8%	395 511	325 559	265 122	81,4%
2.1	ebből - Ezüstfenyő Idősek Otthona, Bátorterenye	210 314	212 952	160 938	75,6%	54 700	55 542	43 666	78,6%	240 998	248 558	188 121	75,7%
2.2	- "Baglyaskó" Idősek Otthona, Salgótarján (2011. 06. 30-ig)	152 320	85 531	85 531	100,0%	42 017	22 422	22 422	100,0%	154 513	77 001	77 001	100,0%
3.	Baglyaskó Idősek Otthona, Salgótarján (2011. 07.01-től)		70 414	38 590	54,8%		20 446	9 938	48,6%		81 177	39 160	48,2%
4.	Ipolypart Ápoló Gondozó Otthon és Rehabilitációs Intézet Ludányhalászi	549 216	417 189	354 906	85,1%	145 195	107 733	92 638	86,0%	503 599	373 382	303 286	81,2%
4.1	ebből - Ipolypart Ápoló Gondozó Otthon és Rehabilitációs Intézet Ludányhalászi	222 825	227 946	167 675	73,6%	58 284	59 587	44 492	74,7%	253 212	255 182	185 126	72,5%
4.2	- Reménysugár Otthon Balassagyarmat (2011. 06. 30-ig)	118 000	68 040	67 849	99,7%	31 100	17 876	17 876	100,0%	80 520	30 762	30 756	100,0%
4.3	- Dr.Göllesz Viktor Rehabilitációs Intézet és Ápoló Gondozó Otthon Diósjenő (2011. 06. 30-ig)	122 856	74 583	72 890	97,7%	33 171	17 814	17 814	100,0%	103 813	53 557	53 557	100,0%
4.4	- Harmóniai Rehabilitációs Intézet és Ápoló Gondozó Otthon Bercel (2011. 06. 30-ig)	85 535	46 620	46 492	99,7%	22 640	12 456	12 456	100,0%	66 054	33 881	33 847	99,9%
5.	Reménysugár Otthon Balassagyarmat (2011. 07.01-től)		52 364	32 674	62,4%		13 754	8 635	62,8%		53 980	16 413	30,4%
6.	Dr.Göllesz Viktor Rehabilitációs Intézet és Ápoló Gondozó Otthon Diósjenő (2011. 07.01-től)		76 212	35 155	46,1%		17 791	8 489	47,7%		50 518	21 696	42,9%
7.	Harmóniai Rehabilitációs Intézet és Ápoló Gondozó Otthon Bercel (2011. 07.01-től)		41 742	21 383	51,2%		10 821	5 674	52,4%		32 873	13 449	40,9%
8.	Nógrád Megyei Egységes Gyógypedagógiai Módszertani Intézmény és Gyermekotthon Pásztó	210 000	218 390	167 480	76,7%	55 000	57 231	45 315	79,2%	84 700	86 691	47 635	54,9%
9.	Rózsavölgyi Márk Alapfokú Művészetoktatási Intézmény Balassagyarmat	136 800	143 445	111 770	77,9%	35 598	37 369	29 995	80,3%	20 282	26 643	15 640	58,7%
10.	Borbély Lajos Szakközépiskola, Szakiskola és Kollégium Salgótarján	647 400	562 194	484 434	86,2%	170 844	146 220	127 704	87,3%	356 954	336 605	249 696	74,2%
10.1	ebből - Borbély Lajos Szakközépiskola, Szakiskola és Kollégium Salgótarján	368 997	394 419	319 799	81,1%	97 282	102 571	84 600	82,5%	234 910	261 193	177 823	68,1%
10.1.1	= ebből Arany János Kollégiumi Programok	14 616	18 207	18 618	102,3%	3 704	4 662	4 824	103,5%	43 011	56 308	37 216	66,1%
10.2	- Váci Mihály Gimnázium Bátorterenye (2011. 06. 30-ig)	51 934	30 105	29 941	99,5%	13 979	7 707	7 691	99,8%	17 877	10 915	10 915	100,0%
10.2.1	= ebből Arany János Kollégiumi Program	1 965	1 356	1 356	100,0%	531	205	205	100,0%	1 914	561	561	100,0%
10.3	- Liphay B.Mezőgazdasági Szakképző Iskola és Kollégium Szécsény (2011. 06. 30-ig)	102 900	63 481	60 505	95,3%	26 764	16 523	16 124	97,6%	58 000	32 333	30 149	93,2%
10.4	- Mikszáth K. Gimn., Postaforg. Szakközépiszk. és Kollégium Pásztó (2011. 06. 30-ig)	123 569	74 189	74 189	100,0%	32 819	19 419	19 289	99,3%	46 167	32 164	30 809	95,8%
11.	Váci Mihály Gimnázium Bátorterenye (2011. 07.01-től)		25 661	15 045	58,6%		7 151	3 922	54,8%		9 277	1 554	16,8%
11.1	= ebből Arany János Kollégiumi Program		609	781	128,2%		326	211	64,7%		1 353	395	29,2%
12.	Liphay B.Mezőgazdasági Szakképző Iskola és Kollégium Szécsény (2011. 07.01-től)		50 033	30 672	61,3%		12 206	7 989	65,5%		34 614	14 077	40,7%
13.	Mikszáth K. Gimnázium, Postaforgalmi Szakközépiszk. és Kollégium Pásztó (2011. 07.01-től)		59 442	37 088	62,4%		15 653	9 891	63,2%		25 477	7 397	29,0%
14.	Madách Imre Kollégium, Balassagyarmat		70 985	55 846	78,7%		18 554	14 662	79,0%		74 939	55 752	74,4%
15.	Mikszáth K. Gimnázium, Szakközépiszkola és Szakiskola, Balassagyarmat		267 251	207 164	77,5%		71 105	53 908	75,8%		143 432	128 249	89,4%
16.	Szondi György Szakközépiszkola, Szakisk. és Speciális Szakisk. B.gyarmat		202 598	172 250	85,0%		50 007	41 912	83,8%		68 808	42 859	62,3%

Ssz.	MEGNEVEZÉS (cím-alcím)	Személyi juttatások				Munkaadót terhelő járulékok				Dologi kiadások			
		Eredeti	Módosított	2011.I-III.né.telj.	Telj.a mód.ei. %-ában	Eredeti	Módosított	2011.I-III.né.telj.	Telj.a mód.ei. %-ában	Eredeti	Módosított	2011.I-III.né.telj.	Telj.a mód.ei. %-ában
		előirányzat				előirányzat				előirányzat			
17.	Megyei Gyermekvédelmi Központ Salgótarján	537 989	446 096	374 296	83,9%	123 284	97 741	85 069	87,0%	364 460	242 762	194 858	80,3%
17.1	ebből - Megyei Gyermekvédelmi Központ Salgótarján	292 784	307 356	235 556	76,6%	58 440	61 663	48 991	79,4%	105 974	108 271	66 944	61,8%
17.2	- Nógrád Megyei Ped.-, Szakmai Szolg.és Szakszolg.Int.Salgótarján (2011. 06. 30-ig)	42 216	18 604	18 604	100,0%	11 187	4 832	4 832	100,0%	80 597	26 967	26 009	96,4%
17.2.1	= ebből Szakszolgálati Intézményegység	15 553	7 477	7 477	100,0%	4 159	2 024	2 024	100,0%	4 735	2 732	2 732	100,0%
17.3	- Nógrád Megyei Múzeumi Szervezet Salgótarján (2011. 06. 30-ig)	96 249	61 770	61 770	100,0%	25 987	15 687	15 687	100,0%	122 278	53 736	50 444	93,9%
17.4	- Nógrád Megyei Levéltár Salgótarján (2011. 06. 30-ig)	46 480	24 592	24 592	100,0%	12 120	6 645	6 645	100,0%	18 500	15 557	15 220	97,8%
17.5	- Balassi Bálint Megyei Könyvtár és Közművelődési Intézet Salgótarján (2011. 06. 30-ig)	60 260	33 774	33 774	100,0%	15 550	8 914	8 914	100,0%	37 111	38 231	36 241	94,8%
17.5.1	célfeladat:Palócföld működése	2 594	1 860	1 860	100,0%	668	456	456	100,0%	1 370	976	976	100,0%
18.	Nógrád Megyei Ped.-, Szakmai Szolg.és Szakszolg.Int.Salgótarján (2011.07.01-től)		24 899	9 708	39,0%		6 678	2 692	40,3%		55 281	1 433	2,6%
18.1	= ebből Szakszolgálati Intézményegység		8 487	4 107	48,4%		2 232	1 017	45,6%		2 003	339	16,9%
19.	Nógrád Megyei Múzeumi Szervezet Salgótarján (2011. 07.01-től)		39 187	32 593	83,2%		11 522	8 292	72,0%		60 618	16 276	26,9%
20.	Nógrád Megyei Levéltár Salgótarján (2011. 07.01-től)		23 193	11 808	50,9%		5 827	3 016	51,8%		12 487	5 349	42,8%
21.	Balassi Bálint Megyei Könyvtár és Közművelődési Intézet Salgótarján (2011. 07.01-től)		30 817	18 975	61,6%		8 082	4 950	61,2%		37 454	9 757	26,1%
21.1	célfeladat:Palócföld működése		1 912	698	36,5%		560	178	31,8%		930	233	25,1%
22.	Ellátó Szervezet Salgótarján	153 735	169 878	105 590	62,2%	40 084	44 393	27 096	61,0%	507 207	607 565	399 126	65,7%
I.	INTÉZMÉNYEK ÖSSZESEN:	4 242 599	4 945 775	3 796 540	76,8%	1 098 168	1 272 024	967 553	76,1%	4 692 053	5 669 567	4 077 083	71,9%
23.	Nógrád Megyei Önkormányzat Közgyűlése	77 704	77 704	46 541	59,9%	20 878	20 878	11 827	56,6%	53 275	52 617	22 370	42,5%
24.	Cigány Területi Kisebbségi Önkormányzat							3		408	402	223	55,5%
25.	Szlovák Területi Kisebbségi Önkormányzat		66	66	100,0%		18	18	100,0%	1 203	888	411	46,3%
26.	Nógrád Megyei Önkormányzat Közgyűlésének Hivatala	207 321	228 914	137 718	60,2%	54 801	60 642	35 480	58,5%	22 558	22 558	15 589	69,1%
27.	Védelmi Iroda	1 810	1 830	1 630	89,1%	438	443	418	94,4%	4 875	4 875	3 208	65,8%
II.	IGAZGATÁSI KIADÁSOK ÖSSZESEN:	286 835	308 514	185 955	60,3%	76 117	81 981	47 746	58,2%	82 319	81 340	41 801	51,4%
III.	MINDÖSSZESEN	4 529 434	5 254 289	3 982 495	75,8%	1 174 285	1 354 005	1 015 299	75,0%	4 774 372	5 750 907	4 118 884	71,6%

Ssz.	MEGNEVEZÉS (cim-alcim)	Támogatásértékű működési kiadás				Működési célú pénzeszköz átadás AHT-on kívülre				Támogatásértékű felhalmozási bevételek			
		Eredeti	Módosított	2011.I-III.né.telj.	Telj.a mód.el.%-ában	Eredeti	Módosított	2011.I-III.né.telj.	Telj.a mód.el.%-ában	Eredeti	Módosított	2011.I-III.né.telj.	Telj.a mód.el.%-ában
		előirányzat				előirányzat				előirányzat			
Kiemelt előirányzatok													
1.	Szent Lázár Megyei Kórház Salgótarján												
2.	Ezüstfenyő Idősek Otthona Bátorterenyé		674	718	106,5%		16	17	106,3%				
2.1	ebből - Ezüstfenyő Idősek Otthona, Bátorterenyé												
2.2	- "Baglyaskő" Idősek Otthona, Salgótarján (2011. 06. 30-ig)		674	718			16	17	106,3%				
3.	Baglyaskő Idősek Otthona, Salgótarján (2011. 07.01-től)												
4.	Ipolypart Ápoló Gondozó Otthon és Rehabilitációs Intézet Ludányhalászi		3 379	3 379	100,0%								
4.1	ebből - Ipolypart Ápoló Gondozó Otthon és Rehabilitációs Intézet Ludányhalászi												
4.2	- Reménysugár Otthon Balassagyarmat (2011. 06. 30-ig)		2 700	2 700	100,0%								
4.3	- Dr.Göllesz Viktor Rehabilitációs Intézet és Ápoló Gondozó Otthon Diósjenő (2011. 06. 30-ig)		294	294	100,0%								
4.4	- Harmóniai Rehabilitációs Intézet és Ápoló Gondozó Otthon Bercel (2011. 06. 30-ig)		385	385	100,0%								
5.	Reménysugár Otthon Balassagyarmat (2011. 07.01-től)												
6.	Dr.Göllesz Viktor Rehabilitációs Intézet és Ápoló Gondozó Otthon Diósjenő (2011. 07.01-től)												
7.	Harmóniai Rehabilitációs Intézet és Ápoló Gondozó Otthon Bercel (2011. 07.01-től)												
8.	Nógrád Megyei Egységes Gyógypedagógiai Módszertani Intézmény és Gyermekotthon Pásztó												
9.	Rózsavölgyi Márk Alapfokú Művészetoktatási Intézmény Balassagyarmat	1 097	1 097	886	80,8%								
10.	Borbély Lajos Szakközépiskola, Szakiskola és Kollégium Salgótarján		21 106	6 525	30,9%						12 572		
10.1	ebből - Borbély Lajos Szakközépiskola, Szakiskola és Kollégium Salgótarján		4 855	3 861	79,5%								
10.1.1	= ebből Arany János Kollégiumi Programok		3 861	3 861	100,0%								
10.2	- Váci Mihály Gimnázium Bátorterenyé (2011. 06. 30-ig)		481	232	48,2%								
10.2.1	= ebből Arany János Kollégiumi Program												
10.3	- Liphay B.Mezőgazdasági Szakképző Iskola és Kollégium Szécsény (2011. 06. 30-ig)		7 078	1 626	23,0%						4 506		
10.4	- Mikszáth K. Gimn., Postaforg. Szakközépiszk. és Kollégium Pásztó (2011. 06. 30-ig)		8 692	806	9,3%						8 066		
11.	Váci Mihály Gimnázium Bátorterenyé (2011. 07.01-től)			10									
11.1	= ebből Arany János Kollégiumi Program												
12.	Liphay B.Mezőgazdasági Szakképző Iskola és Kollégium Szécsény (2011. 07.01-től)												
13.	Mikszáth K. Gimnázium, Postaforgalmi Szakközépiszk. és Kollégium Pásztó (2011. 07.01-től)			837									
14.	Madách Imre Kollégium, Balassagyarmat												
15.	Mikszáth K. Gimnázium, Szakközépiszkola és Szakiskola, Balassagyarmat												
16.	Szondi György Szakközépiszkola, Szakisk. és Speciális Szakisk. B.gyarmat												

Ssz.	MEGNEVEZÉS (cim-alcim)	Támogatásértékö működési kiadás				Működési célú pénzeszköz átadás AHT-on kívülre				Támogatásértékö felhasználási bevételei			
		Eredeti	Módosított	2011.I-III.né.tej.	Telj.a mód.ei. %-ában	Eredeti	Módosított	2011.I-III.né.tej.	Telj.a mód.ei. %-ában	Eredeti	Módosított	2011.I-III.né.tej.	Telj.a mód.ei. %-ában
		előirányzat				előirányzat				előirányzat			
Kiemelt előirányzatok													
17.	Megyei Gyermekvédelmi Központ Salgótarján		104 993	104 993	100,0%		370	370	100,0%				
17.1	ebből - Megyei Gyermekvédelmi Központ Salgótarján												
17.2	- Nógrád Megyei Ped.-,Szakmai Szolg.és Szakszolg.Int.Salgótarján (2011. 06. 30-ig)		32 207	32 207	100,0%								
17.2.1	= ebből Szakszolgálati Intézményegység												
17.3	- Nógrád Megyei Múzeumi Szervezet Salgótarján (2011. 06. 30-ig)		47 666	47 666	100,0%								
17.4	- Nógrád Megyei Levéltár Salgótarján (2011. 06. 30-ig)		6 839	6 839	100,0%								
17.5	- Balassi Bálint Megyei Könyvtár és Közművelődési Intézet Salgótarján (2011. 06. 30-ig)		18 281	18 281	100,0%		370	370	100,0%				
17.5.1	célfeladat:Palócföld működése												
18.	Nógrád Megyei Ped.-,Szakmai Szolg.és Szakszolg.Int.Salgótarján (2011.07.01-től)												
18.1	= ebből Szakszolgálati Intézményegység												
19.	Nógrád Megyei Múzeumi Szervezet Salgótarján (2011. 07.01-től)												
20.	Nógrád Megyei Levéltár Salgótarján (2011. 07.01-től)												
21.	Balassi Bálint Megyei Könyvtár és Közművelődési Intézet Salgótarján (2011. 07.01-től)												
21.1	célfeladat:Palócföld működése			80									
22.	Ellátó Szervezet Salgótarján												
I.	INTÉZMÉNYEK ÖSSZESEN:	1 097	131 249	117 348	89,4%	386	387	100,3%			12 572		
23.	Nógrád Megyei Önkormányzat Közgyűlése						200						
24.	Cigány Területi Kisebbségi Önkormányzat		180	180	100,0%								
25.	Szlovák Területi Kisebbségi Önkormányzat		30	30	100,0%	250	250	100,0%					
26.	Nógrád Megyei Önkormányzat Közgyűlésének Hivatala												
27.	Védelmi Iroda	6 000	6 000	6 550	109,2%								
II.	IGAZGATÁSI KIADÁSOK ÖSSZESEN:	6 000	6 210	6 760	108,9%	250	450	180,0%					
III.	MINDÖSSZESEN	7 097	137 459	124 108	90,3%	636	837	131,6%			12 572		

Ssz.	MEGNEVEZÉS (cim-alcim)	Fejlesztési célú pénzeszköz átadás ÁHT-on kivülre			Elátottak pénzbeli juttatása			Felhalmozási kiadások				
		Eredeti	Módosított	2011.I-III.né.telj. %ában	Eredeti	Módosított	2011.I-III.né.telj. %ában	Eredeti	Módosított	2011.I-III.né.telj. %ában		
		előirányzat			előirányzat			előirányzat				
				29				272 176	273 177	270 183	98,9%	
1.	Szent Lázár Megyei Kórház Salgótarján											
2.	Ezüstfenyő Idősek Otthona Bátorterenye				96	96	34	35,4%				
2.1	ebből - Ezüsfenyő Idősek Otthona, Bátorterenye				96	96	34	35,4%				
2.2	- "Baglyaskő" Idősek Otthona, Salgótarján (2011. 06. 30-ig)											
3.	Baglyaskő Idősek Otthona, Salgótarján (2011. 07.01-től)											
4.	Ipolypart Ápoló Gondozó Otthon és Rehabilitációs Intézet Ludányhalászi				360	166	213	128,3%	2 194	2 194	100,0%	
4.1	ebből - Ipolypart Ápoló Gondozó Otthon és Rehabilitációs Intézet Ludányhalászi						47					
4.2	- Reménysugár Otthon Balassagyarmat (2011. 06. 30-ig)					16	16	100,0%				
4.3	- Dr.Göllesz Viktor Rehabilitációs Intézet és Ápoló Gondozó Otthon Diósjenő (2011. 06. 30-ig)				360	150	150	100,0%	2 164	2 164	100,0%	
4.4	- Harmóniai Rehabilitációs Intézet és Ápoló Gondozó Otthon Bercel (2011. 06. 30-ig)								30	30	100,0%	
5.	Reménysugár Otthon Balassagyarmat (2011. 07.01-től)											
6.	Dr.Göllesz Viktor Rehabilitációs Intézet és Ápoló Gondozó Otthon Diósjenő (2011. 07.01-től)					210	101	48,1%				
7.	Harmóniai Rehabilitációs Intézet és Ápoló Gondozó Otthon Bercel (2011. 07.01-től)											
8.	Nógrád Megyei Egységes Gyógypedagógiai Módszertani Intézmény és Gyermekotthon Pásztó											
9.	Rózsavölgyi Márk Alapfokú Művészetoktatási Intézmény Balassagyarmat											
10.	Borbély Lajos Szakközépiskola, Szakiskola és Kollégium Salgótarján				10 864	32 783	26 569	81,0%	24 000	26 772	10 376	38,8%
10.1	ebből - Borbély Lajos Szakközépiskola, Szakiskola és Kollégium Salgótarján				9 064	27 128	20 914	77,1%	11 000	18 498	2 102	11,4%
10.1.1	= ebből Arany János Kollégiumi Programok				3 971	9 514	3 775	39,7%				
10.2	- Váci Mihály Gimnázium Bátorterenye (2011. 06. 30-ig)					243	243	100,0%				
10.2.1	= ebből Arany János Kollégiumi Program											
10.3	- Liphay B.Mezőgazdasági Szakképző Iskola és Kollégium Szécsény (2011. 06. 30-ig)					5 362	5 362	100,0%	6 000	7 179	7 179	100,0%
10.4	- Mikszáth K. Gimn., Postaforg. Szakközépk. és Kollégium Pásztó (2011. 06. 30-ig)				1 800	50	50	100,0%	7 000	1 095	1 095	100,0%
11.	Váci Mihály Gimnázium Bátorterenye (2011. 07.01-től)											
11.1	= ebből Arany János Kollégiumi Program											
12.	Liphay B.Mezőgazdasági Szakképző Iskola és Kollégium Szécsény (2011. 07.01-től)					559	3 673	657,1%	840			
13.	Mikszáth K. Gimnázium, Postaforgalmi Szakközépk. és Kollégium Pásztó (2011. 07.01-től)				1 800	1 291	1 291	71,7%	12 525	160		1,3%
14.	Madách Imre Kollégium, Balassagyarmat				6 800	4 449		65,4%				
15.	Mikszáth K. Gimnázium, Szakközépiskola és Szakiskola, Balassagyarmat				8 178	4 600		56,2%	8 727	1 527		17,5%
16.	Szondi György Szakközépiskola, Szakisk. és Speciális Szakisk. B.gyarmat				3 136	168		5,4%	16 623	5 938		35,7%

Ssz.	MEGNEVEZÉS (cim-alcim)	Fejlesztési célú pénzeszköz átadás ÁHT-on kívülre				Előirányzatok pénzügyi juttatása				Felhalmozási kiadások			
		Eredeti	Módosított	2011.I-III.né.tej.	Telj.a mód.ei. %-ában	Eredeti	Módosított	2011.I-III.né.tej.	Telj.a mód.ei. %-ában	Eredeti	Módosított	2011.I-III.né.tej.	Telj.a mód.ei. %-ában
		előirányzat				előirányzat				előirányzat			
17.	Megyei Gyermekvédelmi Központ Salgótarján					20 572	20 572	11 781	57,3%	37 000	8 862	8 862	100,0%
17.1	ebből - Megyei Gyermekvédelmi Központ Salgótarján					20 572	20 572	11 781	57,3%		120	120	100,0%
17.2	- Nógrád Megyei Ped.-,Szakmai Szolg.és Szakszolg.Int.Salgótarján (2011. 06. 30-ig)												
17.2.1	= ebből Szakszolgálati Intézményegység												
17.3	- Nógrád Megyei Múzeumi Szervezet Salgótarján (2011. 06. 30-ig)									37 000	8 742	8 742	100,0%
17.4	- Nógrád Megyei Levéltár Salgótarján (2011. 06. 30-ig)												
17.5	- Balassi Bálint Megyei Könyvtár és Közművelődési Intézet Salgótarján (2011. 06. 30-ig)												
17.5.1	célfeladat:Palócföld működése												
18.	Nógrád Megyei Ped.-,Szakmai Szolg.és Szakszolg.Int.Salgótarján (2011.07.01-től)												
18.1	= ebből Szakszolgálati Intézményegység												
19.	Nógrád Megyei Múzeumi Szervezet Salgótarján (2011. 07.01-től)										81 686	5 177	6,3%
20.	Nógrád Megyei Levéltár Salgótarján (2011. 07.01-től)												
21.	Balassi Bálint Megyei Könyvtár és Közművelődési Intézet Salgótarján (2011. 07.01-től)												
21.1	célfeladat:Palócföld működése												
22.	Ellátó Szervezet Salgótarján									3 000	8 271	6 521	78,8%
I.	INTÉZMÉNYEK ÖSSZESEN:			29		31 892	74 300	52 879	71,2%	336 176	439 677	310 938	70,7%
23.	Nógrád Megyei Önkormányzat Közgyűlése												
24.	Cigány Területi Kisebbségi Önkormányzat												
25.	Szlovák Területi Kisebbségi Önkormányzat												
26.	Nógrád Megyei Önkormányzat Közgyűlésének Hivatala												
27.	Védelmi Iroda												
II.	IGAZGATÁSI KIADÁSOK ÖSSZESEN:												
III.	MINDÖSSZESEN			29		31 892	74 300	52 879	71,2%	336 176	439 677	310 938	70,7%

Ssz.	MEGNEVEZÉS (cím-alcím)	Felújítás				Függő átlutó, kiegyenlítő kiadások	Összesen			
		Eredeti	Módosított	2011.I- III.né.telj.	Telj.a mód.el. %-ában		Eredeti	Módosított	2011.I-III.né.telj.	Telj.a mód.el. %-ában
		előirányzat					előirányzat			
1.	Szent Lázár Megyei Kórház Salgótarján	178 088	178 088	95 269	53,5%	-81 330	4 985 875	5 469 768	4 054 772	74,1%
2.	Ezüstfenyő Idősek Otthona Bátorterenye		2 650	2 650	100,0%	-9 288	854 958	705 442	571 810	81,1%
2.1	ebből - Ezüstfenyő Idősek Otthona, Bátorterenye		2 650	2 650	100,0%	-6 170	506 108	519 798	389 239	74,9%
2.2	- "Baglyaskő" Idősek Otthona, Salgótarján (2011. 06. 30-ig)					-3 118	348 850	185 644	182 571	98,3%
3.	Baglyaskő Idősek Otthona, Salgótarján (2011. 07.01-től)					519		172 037	88 207	51,3%
4.	Ipolypart Ápoló Gondozó Otthon és Rehabilitációs Intézet Ludányhalászi					1 756	1 198 370	904 043	758 372	83,9%
4.1	ebből - Ipolypart Ápoló Gondozó Otthon és Rehabilitációs Intézet Ludányhalászi					1 431	534 321	542 715	398 771	73,5%
4.2	- Reménysugár Otthon Balassagyarmat (2011. 06. 30-ig)					-129	229 620	119 394	119 068	99,7%
4.3	- Dr.Göllesz Viktor Rehabilitációs Intézet és Ápoló Gondozó Otthon Diósjenő (2011. 06. 30-ig)					632	260 200	148 562	147 501	99,3%
4.4	- Harmóniai Rehabilitációs Intézet és Ápoló Gondozó Otthon Bercel (2011. 06. 30-ig)					-178	174 229	93 372	93 032	99,6%
5.	Reménysugár Otthon Balassagyarmat (2011. 07.01-től)					-58		120 098	57 664	48,0%
6.	Dr.Göllesz Viktor Rehabilitációs Intézet és Ápoló Gondozó Otthon Diósjenő (2011. 07.01-től)			1 210		-95		144 731	66 556	46,0%
7.	Harmóniai Rehabilitációs Intézet és Ápoló Gondozó Otthon Bercel (2011. 07.01-től)					921		85 436	41 427	48,5%
8.	Nógrád Megyei Egységes Gyógypedagógiai Módszertani Intézmény és Gyermekotthon Pásztó					201	349 700	362 312	260 631	71,9%
9.	Rózsavölgyi Márk Alapfokú Művészetoktatási Intézmény Balassagyarmat					-24	193 777	208 554	158 267	75,9%
10.	Borbély Lajos Szakközépiskola, Szakiskola és Kollégium Salgótarján		7 787	7 101	91,2%	-2	1 210 062	1 133 467	924 975	81,6%
10.1	ebből - Borbély Lajos Szakközépiskola, Szakiskola és Kollégium Salgótarján		6 000	5 314	88,6%	-5 473	721 253	814 664	608 940	74,7%
10.1.1	= ebből Arany János Kollégiumi Programok		6 000	3 520	58,7%		65 302	98 552	71 814	72,9%
10.2	- Váci Mihály Gimnázium Bátorterenye (2011. 06. 30-ig)					396	83 790	49 451	49 418	99,9%
10.2.1	= ebből Arany János Kollégiumi Program						4 410	2 122	2 122	100,0%
10.3	- Lipthay B.Mezőgazdasági Szakképző Iskola és Kollégium Szécsény (2011. 06. 30-ig)		1 787	1 787	100,0%	5 226	193 664	133 743	132 464	99,0%
10.4	- Mikszáth K. Gimn., Postaforg. Szakközépisk. és Kollégium Pásztó (2011. 06. 30-ig)					-151	211 355	135 609	134 153	98,9%
11.	Váci Mihály Gimnázium Bátorterenye (2011. 07.01-től)					1 652		42 089	22 183	52,7%
11.1	= ebből Arany János Kollégiumi Program							2 288	1 387	60,6%
12.	Lipthay B.Mezőgazdasági Szakképző Iskola és Kollégium Szécsény (2011. 07.01-től)					-6 743		98 252	49 668	50,6%
13.	Mikszáth K. Gimnázium, Postaforgalmi Szakközépisk. és Kollégium Pásztó (2011. 07.01-től)					507		114 897	57 171	49,8%
14.	Madách Imre Kollégium, Balassagyarmat					2 342		171 278	133 051	77,7%
15.	Mikszáth K. Gimnázium, Szakközépiskola és Szakiskola, Balassagyarmat					-1 457		498 693	393 991	79,0%
16.	Szondi György Szakközépiskola, Szakisk. és Speciális Szakisk. B.gyarmat					-1 331		341 172	261 796	76,7%

Ssz.	MEGNEVEZÉS (cím-alcím)	Felújítás				Függő, áf. utó, kiegyenlítő kiadások	Összesen			
		Eredeti	Módosított	2011.I- III.né.tej.	Tel.j.a mód.ei. %-ában		Eredeti	Módosított	2011.I-III.né.tej.	Tel.j.a mód.ei. %- ában
		előirányzat					előirányzat			
17.	Megyei Gyermekvédelmi Központ Salgótarján		15 597	15 243	97,7%	6 514	1 083 305	936 993	801 986	85,6%
17.1	ebből - Megyei Gyermekvédelmi Központ Salgótarján		2 420	2 066	85,4%	5 712	477 770	500 402	371 170	74,2%
17.2	- Nógrád Megyei Ped.-, Szakmai Szolg.és Szakszolg.Int.Salgótarján (2011. 06. 30-ig)					875	134 000	82 610	82 527	99,9%
17.2.1	= ebből Szakszolgálati Intézményegység						24 447	12 233	12 233	100,0%
17.3	- Nógrád Megyei Múzeumi Szervezet Salgótarján (2011. 06. 30-ig)		13 177	13 177	100,0%	-95	281 514	200 778	197 391	98,3%
17.4	- Nógrád Megyei Levéltár Salgótarján (2011. 06. 30-ig)					-629	77 100	53 633	52 667	98,2%
17.5	- Balassi Bálint Megyei Könyvtár és Közművelődési Intézet Salgótarján (2011. 06. 30-ig)					651	112 921	99 570	98 231	98,7%
17.5.1	célfeladat:Palócföld működése						4 632	3 292	3 292	100,0%
18.	Nógrád Megyei Ped.-, Szakmai Szolg.és Szakszolg.Int.Salgótarján (2011.07.01-től)					-329		86 858	13 504	15,5%
18.1	= ebből Szakszolgálati Intézményegység					219		12 722	5 682	44,7%
19.	Nógrád Megyei Múzeumi Szervezet Salgótarján (2011. 07.01-től)		2 913	19 492	669,1%	-2 067		195 926	79 763	40,7%
20.	Nógrád Megyei Levéltár Salgótarján (2011. 07.01-től)					-97		41 507	20 076	48,4%
21.	Balassi Bálint Megyei Könyvtár és Közművelődési Intézet Salgótarján (2011. 07.01-től)					-1 507		76 353	32 175	42,1%
21.1	célfeladat:Palócföld működése							3 402	1 189	35,0%
22.	Ellátó Szervezet Salgótarján					2 365	704 026	830 107	540 698	65,1%
I.	INTÉZMÉNYEK ÖSSZESEN:	178 088	207 035	140 965	68,1%	-87 551	10 580 073	12 740 013	9 388 743	73,7%
23.	Nógrád Megyei Önkormányzat Közgylése						151 857	151 199	80 938	53,5%
24.	Cigány Területi Kisebbségi Önkormányzat						408	582	406	69,8%
25.	Szlovák Területi Kisebbségi Önkormányzat						1 203	1 252	775	61,9%
26.	Nógrád Megyei Önkormányzat Közgylésének Hivatala						284 680	312 114	188 787	60,5%
27.	Védelmi Iroda						13 123	13 148	11 806	89,8%
II.	IGAZGATÁSI KIADÁSOK ÖSSZESEN:						451 271	478 295	282 712	59,1%
III.	MINDÖSSZESEN	178 088	207 035	140 965	68,1%	-87 551	11 031 344	13 218 308	9 671 455	73,2%

RÉSZLETEZÉS

a 3/b. sz. mellékletben kimutatott felújítási és felhalmozási kiadásokról

Intézmény	Felújítás célonként	Eredeti ei. E Ft	Mód. ei. E Ft	2011.I-III.né. telj. E Ft	Felhalmozás feladatonként	Eredeti ei. E Ft	Mód. ei. E Ft	2011.I-III.né. telj. E Ft
Szent Lázár Megyei Kórház Salgótarján	Összesen	178 088	178 088	95 269	Összesen	272 176	273 177	270 183
	TIOP 2.2.2 SO1 pályázat felújítási feladatai	178 088	178 088	95 269	TIOP 2.2.2 SO1 pályázati átalakítás, bővítés	113 556	113 556	140 490
					TIOP 2.2.2 SO1 pályázat orvos, diagnosztikai gép vás.	135 510	135 510	70 452
					TIOP 2.2.2 SO1 pályázat kórtermi bútor beszerzés	18 652	18 652	34 678
					TIOP 2.2.2 SO1 pályázat ügyviteli, szám.tech.eszk.vás.	3 810	3 810	1 550
					TIOP 2.2.2 SO1 pályázat irodai, igazgatási berend.	292	292	114
					TÁMOP 3.3.4-08 bútor, felszerelés vásárlás	356	356	769
					TIOP 2.2.2 So1 Ügyviteli szám.tech.eszközök vásárlása		389	
					Számítástechnikai és ügyviteli eszközök, vásárlása			2 929
					Röntgen és diagnosztikai eszközök beszerzése			18 331
				Jármű lízingdíja, autóriaszto		612	870	
Ezüstfenyő Idősek Otthona Bátorterenye	Összesen Bátorterenye telephely lift felújítás		2 650 2 650	2 650 2 650				
Dr Göllész Viktor Rehabilitációs Intézet és Ápoló Gondozó Otthon Diósjenő	Összesen Épület felújítása			1 210 1 210	Összesen Épületen belüli átalakításhoz ablak és ajtó vásárlása		2 164 2 164	2 164 2 164
Harmónia Rehabilitációs Intézet és Ápoló Gondozó Otthon Bercel					Összesen Szünetmentes tápegység vásárlása		30 30	30 30
Borbély Lajos Szakközépiskola, Szakiskola és Kollégium Salgótarján	Összesen		6 000	5 314	Összesen	11 000	18 498	2 102
	AJK-SZP program felújítási feladatok		6 000	3 520	Szakipari szakmacsoportok, gépek, szerszámok	6 000	13 498	1 102
	Főépület, tanműhely felújítása			1 794	Számítástechnikai eszközök vásárlása	5 000	5 000	1 000
Lipthay Béla Mezőgazdasági Szakképző Iskola és Kollégium, Szécsény	Összesen Épület felújítása		1 787 1 787	1 787 1 787	Összesen Szaktantermi felszerelések Informatikai eszközfejlesztés Tangazdasági felszerelések, tenyészállatok vásárlása	6 000 1 000 3 750 1 250	8 019 5 246 2 773	7 179 4 406 2 773

RÉSZLETEZÉS

a 3/b. sz. mellékletben kimutatott felújítási és felhalmozási kiadásokról

Intézmény	Felújítás célonként	Eredeti ei. E Ft	Mód. ei. E Ft	2011.I-III.né. telj. E Ft	Felhalmozás feladatonként	Eredeti ei. E Ft	Mód. ei. E Ft	2011.I-III.né. telj. E Ft
Mikszáth Kálmán Gimnázium, Postaforgalmi Szakközépiskola és Kollégium, Pásztó					Összesen Informatikai eszközfejlesztés Hálózatfejlesztés Kommunikációs eszközfejlesztés	7 000 3 000 1 000 3 000	13 620 10 715 1 000 1 905	1 255 1 255
Mikszáth Kálmán Gimnázium, Szakközépiskola és Szakiskola, Balassagyarmat					Összesen Szakipari szakmacsoportok, gépek, szerszámok		8 727 8 727	1 527 1 527
Szondi György Szakközépiskola, Szakiskola és Speciális Szakiskola, Balassagyarmat					Összesen Szakipari szakmacsoportok, gépek, szerszámok		16 623 16 623	5 938 5 938
Megyei Gyermekvédelmi Központ, Salgótarján	Összesen Vadvirág otthon tüzeset miatti felújítása		2 420 2 420	2 066 2 066	Összesen Szátok szennyvíz csatlakozás	-	120 120	120 120
Nógrád Megyei Múzeumi Szervezet, Salgótarján	Összesen TIOP pályázat: épület kial. - Pásztói Múzeum TIOP pály.: szám.tech.eszk.vás. - Pásztói M.		16 090 16 090	32 669 32 669	Összesen TIOP pályázat: épület kialakítás - Bgy. Múzeum TIOP pályázat: szám.tech.eszk.vás. - Bgy. Múzeum TIOP pályázat: szám.tech.eszk.vás. - Szécsényi Múzeum TIOP pályázat: szám.tech.eszk.vás. - Pásztói Múzeum Megvalósíthat.tanulmány "Ipar és Bányásztörténet" pály.	37 000 30 000 7 000	90 428 42 472 16 000 11 400 13 056 7 500	13 919 4 547 9 372
Ellátó Szervezet, Salgótarján					Összesen Gépkocsi beszerzés Egyéb szolgáltatásokhoz kapcsolódó eszközbeszerzés Számítástechnikai eszköz beszerzés Konyhai felszerelések vásárlása	3 000 2 250 2 262 1 959 3 000	8 271 2 250 2 262 1 959 1 800	6 521 1 850 657 2 514 1 500
ÖSSZESEN:		178 088	207 035	140 965		336 176	439 677	310 938

Nógrád Megyei Önkormányzat Közgyűlése
kiadásainak 2011. I-III. negyedévi teljesítése

4.sz.melléklet

E Ft

Ssz.	MEGNEVEZÉS Cím -alcím - kiemelt előirányzatok	2011. évi eredeti előirányzat	2011. évi módosított előirányzat	2011. I-III. negyedévi teljesítés	Teljesítés a módosított előirányzat %- ában
I.	Intézményi támogatások	3 421 622	4 382 518	3 363 480	76,7%
II/A. Önkormányzati szintű, intézményeket érintő feladatok					
1.	Int. átszerv. létszámcsökkentésből, KJT, KTV-ből, ág.jogsz- ból eredő kiadások fedezetére	109 975	58 005		
	Személyi juttatás	57 827	16 955		
	Munkaadót terhelő járulék	15 614	5 516		
	Dologi kiadás	36 534	35 534		
	Egyéb kiadás, átadott pénzeszköz				
	Működési kiadások összesen	109 975	58 005		
2.	Árváltozások, adó-és járulékjogszabály-változások, bevételekiesések részbeni kompenzálása	70 000	55 468		
	Dologi kiadás	70 000	55 468		
	Működési kiadások összesen	70 000	55 468		
3.	Teljesítmény motivációs keret	104 895	82 963		
	Személyi juttatás	81 020	63 750		
	Munkaadót terhelő járulék	21 875	17 213		
	Dologi kiadás	2 000	2 000		
	Működési kiadások összesen	104 895	82 963		
4.	VIS - MAIOR keret (karbantartás, felújítás)	25 000	26 094		
	Dologi kiadás	5 000	4 000		
	Egyéb kiadás, átadott pénzeszköz				
	Működési kiadások összesen	5 000	4 000		
	Felújítás	20 000	22 094		
	Felhalmozás				
	Fejlesztési kiadások összesen	20 000	22 094		
5.	Normatív és kötött felhasználású támogatások	38 578	11 460		
	Személyi juttatás	13 369			
	Munkaadót terhelő járulék	3 609			
	Dologi kiadás	21 600	11 460		
	Egyéb kiadás, átadott pénzeszköz				
	Működési kiadások összesen	38 578	11 460		
	Felhalmozás				
	Fejlesztési kiadások összesen				
6.	Érettségi és szakmai vizsga díjak	14 440			
	Egyéb kiadás, átadott pénzeszköz	14 440			
	Működési kiadások összesen	14 440			
7.	Intézmények gáz és szennyvízbekötési hozzájárulása, szennyvízelvezetés (Dr.Göllesz Viktor Rehab.Int és Áp.Gond.O.)	38 000	38 000	32 156	84,6%
	Felhalmozás	38 000	38 000	32 156	84,6%
	Egyéb kiadás				
	Fejlesztési kiadások összesen	38 000	38 000	32 156	84,6%

Nógrád Megyei Önkormányzat Közgyűlése
kiadásainak 2011. I-III. negyedévi teljesítése

4.sz.melléklet

E Ft

Ssz.	MEGNEVEZÉS Cím -alcím - kiemelt előirányzatok	2011. évi eredeti előirányzat	2011. évi módosított előirányzat	2011. I-III. negyedévi teljesítés	Teljesítés a módosított előirányzat %- ában
8.	Előző évről áthúzódó köt.feladat, pály önerő vállalás	52 890	52 890		
	Dologi kiadás				
	<i>Működési kiadások összesen</i>				
	Felhalmozás	52 890	52 890		
	<i>Fejlesztési kiadások összesen</i>	52 890	52 890		
9.	Intézmények érintésvédelmi felülvizsgálatok,kockázatértékelés	4 300	4 300		
	Dologi kiadás	4 300	4 300		
	<i>Működési kiadások összesen</i>	4 300	4 300		
10.	Nógrád Megyei Sportági Szakszövetség	3 000	6 000	4 500	75,0%
	Egyéb kiadás, átadott pénzeszköz	3 000	6 000	4 500	75,0%
	<i>Működési kiadások összesen</i>	3 000	6 000	4 500	75,0%
11.	Hatályon kívül helyezve				
12.	Nógrád Megyei Szakképzés-szervezési Társulás (TISZK) támogatása	10 196	10 196	10 196	100,0%
	Dologi kiadás				
	Egyéb kiadás, átadott pénzeszköz	10 196	10 196	10 196	100,0%
	<i>Működési kiadások összesen</i>	10 196	10 196	10 196	100,0%
	Felhalmozás				
	Egyéb kiadás				
	<i>Fejlesztési kiadások összesen</i>				
13.	Kiemelt turisztikai termék-és attrakciók fejlesztése (Múzeum, Hollókő)	398 865	391 365	67	
	Dologi kiadás			67	
	<i>Működési kiadások összesen</i>			67	
	Felhalmozás	398 865	391 365		
	<i>Fejlesztési kiadások összesen</i>	398 865	391 365		
14.	Aininger -házban irodalomtörténeti gyűjtemény elhelyezése Nógrádi Identitás Központ	17 105	17 105		
	Egyéb kiadás	17 105	17 105		
	<i>Fejlesztési kiadások összesen</i>	17 105	17 105		
15.	Pásztó Kistérségi Központ Rehabilitációja	3 540	3 540	3 540	100,0%
	Egyéb kiadás	3 540	3 540	3 540	100,0%
	<i>Fejlesztési kiadások összesen</i>	3 540	3 540	3 540	100,0%
16.	Hatályon kívül helyezve				
17.	Hatályon kívül helyezve				
18.	Hatályon kívül helyezve				
19.	Hatályon kívül helyezve				
20.	Hatályon kívül helyezve				
21.	Hatályon kívül helyezve				
22.	Hatályon kívül helyezve				
23.	Kórház struktúra váltás pályázat és Rehabilitációs szolgáltatások fejlesztése pályázat önrész	150 000	167 500		
	Felhalmozás	150 000	167 500		
	<i>Fejlesztési kiadások összesen</i>	150 000	167 500		
24.	Hatályon kívül helyezve				

Nógrád Megyei Önkormányzat Közgyűlése
kiadásainak 2011. I-III. negyedévi teljesítése

4.sz.melléklet

E Ft

Ssz.	MEGNEVEZÉS Cím -alcím - kiemelt előirányzatok	2011. évi eredeti előirányzat	2011. évi módosított előirányzat	2011. I-III. negyedévi teljesítés	Teljesítés a módosított előirányzat %- ában
25.	Tanulói laptop program - TIOP pályázat	56 703	56 703	48 091	84,8%
	Személyi juttatás	786	786	211	26,8%
	Munkaadót terhelő járulék	212	212	57	26,9%
	Dologi kiadás	2 500	2 500	729	29,2%
	<i>Működési kiadások összesen</i>	<i>3 498</i>	<i>3 498</i>	<i>997</i>	<i>28,5%</i>
	Felhalmozás	53 205	53 205	47 094	88,5%
	<i>Fejlesztési kiadások összesen</i>	<i>53 205</i>	<i>53 205</i>	<i>47 094</i>	<i>88,5%</i>
26.	Egyes közoktatási int.-k informatikai infrastruktúrájának fejlesztése	82 063	82 063	77 400	94,3%
	Személyi juttatás	5 236	5 236	2 776	53,0%
	Munkaadót terhelő járulék	1 414	1 414	750	53,0%
	Dologi kiadás	1 470	1 470	1 341	91,2%
	<i>Működési kiadások összesen</i>	<i>8 120</i>	<i>8 120</i>	<i>4 867</i>	<i>59,9%</i>
	Felhalmozás	73 943	73 943	72 533	98,1%
	<i>Fejlesztési kiadások összesen</i>	<i>73 943</i>	<i>73 943</i>	<i>72 533</i>	<i>98,1%</i>
27.	Bányamúzeum földalatti részének balesetveszély felszámolása, kiállítóhely működési képességének megtartása		2 120	2 120	100,0%
	Felújítás		1 692	1 692	100,0%
	Felhalmozás		428	428	
	<i>Fejlesztési kiadások összesen</i>		<i>2 120</i>	<i>2 120</i>	<i>100,0%</i>
28.	"Közös örökségünk: Madách" HUSK pályázat megvalósítása		57 731	6 812	11,8%
	Személyi juttatás		2 499	641	25,7%
	Munkaadót terhelő járulék		675	170	25,2%
	Dologi kiadás		5 884	412	7,0%
	<i>Működési kiadások összesen</i>		<i>9 058</i>	<i>1 223</i>	<i>13,5%</i>
	Felújítás		48 673	5 516	11,3%
	Felhalmozás			73	
	<i>Fejlesztési kiadások összesen</i>		<i>48 673</i>	<i>5 589</i>	<i>11,5%</i>
III. Önkormányzati belső kiemelt feladatok					
1.	Önkormányzat vagyon biztosítása	5 047	5 047	3 924	77,7%
	Dologi kiadás	5 047	5 047	3 924	77,7%
	<i>Működési kiadások összesen</i>	<i>5 047</i>	<i>5 047</i>	<i>3 924</i>	<i>77,7%</i>
2.	Pénzüntézeteki költségek	10 000	10 000	7 552	75,5%
	Dologi kiadás	10 000	10 000	7 552	75,5%
	<i>Működési kiadások összesen</i>	<i>10 000</i>	<i>10 000</i>	<i>7 552</i>	<i>75,5%</i>
3.	Társasági, jogi képviselői díjak	2 500	2 500	311	12,4%
	Dologi kiadás	2 500	2 500	311	12,4%
	<i>Működési kiadások összesen</i>	<i>2 500</i>	<i>2 500</i>	<i>311</i>	<i>12,4%</i>
4.	Állami támogatások elszámolása	62 500	62 500	59 522	95,2%
	Dologi kiadás	62 500	62 500	59 522	95,2%
	<i>Működési kiadások összesen</i>	<i>62 500</i>	<i>62 500</i>	<i>59 522</i>	<i>95,2%</i>

Nógrád Megyei Önkormányzat Közgyűlése
kiadásainak 2011. I-III. negyedévi teljesítése

4.sz.melléklet

E Ft

Ssz.	MEGNEVEZÉS Cím -alcím - kiemelt előirányzatok	2011. évi eredeti előirányzat	2011. évi módosított előirányzat	2011. I-III. negyedévi teljesítés	Teljesítés a módosított előirányzat %- ában
5.	Önkormányzati pályázatok saját erős része	35 000	31 341	32	0,1%
	Dologi kiadás	5 000	3 775	32	0,8%
	<i>Működési kiadások összesen</i>	<i>5 000</i>	<i>3 775</i>	<i>32</i>	<i>0,8%</i>
	Felújítás	30 000	27 566		
	<i>Fejlesztési kiadások összesen</i>	<i>30 000</i>	<i>27 566</i>		
6.	Könyvvizsgálat	1 755	1 755	1 316	75,0%
	Dologi kiadás	1 755	1 755	1 316	75,0%
	<i>Működési kiadások összesen</i>	<i>1 755</i>	<i>1 755</i>	<i>1 316</i>	<i>75,0%</i>
7.	Vagyonkezelés,közbeszerzési kiadás (víziközmű szolgalmi jog)	60 000	60 000	14 804	24,7%
	Dologi kiadás	3 000	3 000	1 386	46,2%
	<i>Működési kiadások összesen</i>	<i>3 000</i>	<i>3 000</i>	<i>1 386</i>	<i>46,2%</i>
	Felújítás				
	Felhalmozás	57 000	57 000	13 418	23,5%
	<i>Fejlesztési kiadások összesen</i>	<i>57 000</i>	<i>57 000</i>	<i>13 418</i>	<i>23,5%</i>
8.	ÁFA befizetések	1 000	1 000	7 692	769,2%
	Dologi kiadás	1 000	1 000	1 442	144,2%
	<i>Működési kiadások összesen</i>	<i>1 000</i>	<i>1 000</i>	<i>1 442</i>	<i>144,2%</i>
	Egyéb kiadás			6 250	
	<i>Fejlesztési kiadások összesen</i>			<i>6 250</i>	
9.	Gépkocsi cserék	15 000	15 000		
	Felhalmozás	15 000	15 000		
	<i>Fejlesztési kiadások összesen</i>	<i>15 000</i>	<i>15 000</i>		
10.	Számítástechnikai és egyéb eszköz, szoftver beszerzés	25 000	37 000	19 442	52,5%
	Dologi kiadás				
	<i>Működési kiadások összesen</i>				
	Felhalmozás	25 000	37 000	19 442	52,5%
	<i>Fejlesztési kiadások összesen</i>	<i>25 000</i>	<i>37 000</i>	<i>19 442</i>	<i>52,5%</i>
11.	Választási kiadások	1 446	1 487	1 528	102,8%
	Személyi juttatás	1 110	1 142	1 174	102,8%
	Munkaadót terhelő járulék	300	309	317	102,6%
	Dologi kiadás	36	36	37	102,8%
	Egyéb kiadás, átadott pénzeszköz				
	<i>Működési kiadások összesen</i>	<i>1 446</i>	<i>1 487</i>	<i>1 528</i>	<i>102,8%</i>
12.	Harályon kívül helyezve				
13.	Harályon kívül helyezve				

E Ft

Ssz.	MEGNEVEZÉS Cím -alcím - kiemelt előirányzatok	2011. évi eredeti előirányzat	2011. évi módosított előirányzat	2011. I-III. negyedévi teljesítés	Teljesítés a módosított előirányzat %- ában
IV. Területrendezési és fejlesztési feladatok					
1.	Nógrád M.Ter.fejl.Tan., Neogradiensis Euró Régiós Egyesület működési támogatása	2 750	2 750	2 750	100,0%
	Dologi kiadás	2 750	2 750	2 750	100,0%
	Működési kiadások összesen	2 750	2 750	2 750	100,0%
2.	Dunai ivóvíz távvez.felújítás,terület rendezés	43 954	43 954	3	
	Dologi kiadás	3 000	3 000	3	
	Működési kiadások összesen	3 000	3 000	3	
	Felújítás	40 954	40 954		
	Felhalmozás				
	Fejlesztési kiadások összesen	40 954	40 954		
3.	Közép-Nógrádi és Ménesvölgyi vízellátó rendszer felújítás, terület rendezés	39 611	39 611	70	0,2%
	Dologi kiadás	29 611	29 611	70	0,2%
	Működési kiadások összesen	29 611	29 611	70	0,2%
	Felújítás	10 000	10 000		0,0%
	Felhalmozás				
	Fejlesztési kiadások összesen	10 000	10 000		
4.	Önkormányzati feladatokhoz kapcsolódó tervezési munkák	10 000	10 000		
	Dologi kiadás				
	Működési kiadások összesen				
	Felújítás				
	Felhalmozás	10 000	10 000		
	Fejlesztési kiadások összesen	10 000	10 000		
5.	Hollókőti Murányi kerékpárút-hálózat megvalósításának tervezése	72 869	72 869	60 893	83,6%
	Személyi juttatás			112	
	Munkaadót terhelő járulék			30	
	Dologi kiadás			12	
	Működési kiadások összesen			154	
	Felhalmozás	72 869	72 869	60 739	83,4%
	Fejlesztési kiadások összesen	72 869	72 869	60 739	83,4%
6.	Területrendezési terv	16 475	16 475	8 239	50,0%
	Felhalmozás	16 475	16 475	8 239	50,0%
	Fejlesztési kiadások összesen	16 475	16 475	8 239	50,0%
V. Gazdaság, befektetés ösztönzés					
1.	Befektetésösztönzési rendszer működtetése	500	500		
	Személyi juttatás				
	Dologi kiadás	500	500		
	Egyéb kiadás, átadott pénzeszköz				
	Működési kiadások összesen	500	500		
2.	Hatályon kívül helyezve				

E Ft

Ssz.	MEGNEVEZÉS Cím -alcím - kiemelt előirányzatok	2011. évi eredeti előirányzat	2011. évi módosított előirányzat	2011. I-III. negyedévi teljesítés	Teljesítés a módosított előirányzat %- ában
VI. Média, marketing, kommunikáció					
1.	Marketing és kommunikációs rendszer működtetése	5 000	5 000	1 775	35,5%
	Dologi kiadás	5 000	5 000	1 775	35,5%
	Egyéb kiadás, átadott pénzeszköz				
	<i>Működési kiadások összesen</i>	<i>5 000</i>	<i>5 000</i>	<i>1 775</i>	<i>35,5%</i>
2.	Honlap, informatika	4 000	4 000	1 406	35,2%
	Dologi kiadás	4 000	4 000	1 406	35,2%
	<i>Működési kiadások összesen</i>	<i>4 000</i>	<i>4 000</i>	<i>1 406</i>	<i>35,2%</i>
	Felhalmozás				
	<i>Fejlesztési kiadások összesen</i>				
VII. "Nógrád, a varázslatos világ" idegenforgalmi feladatok					
1.	Kiállítások, vásárok	1 000	1 000		
	Személyi juttatás				
	Munkaadót terhelő járulék				
	Dologi kiadás	1 000	1 000		
	Egyéb kiadás, átadott pénzeszköz				
	<i>Működési kiadások összesen</i>	<i>1 000</i>	<i>1 000</i>		
	Felhalmozás				
	<i>Fejlesztési kiadások összesen</i>				
2.	Nógrád Turisztikai Közhasznú Nonprofit Kft.támogatása, kapcsolódó pályázat önerő	19 800	19 800	6 200	31,3%
	Dologi kiadás				
	Egyéb kiadás, átadott pénzeszköz	19 800	19 800	6 200	31,3%
	<i>Működési kiadások összesen</i>	<i>19 800</i>	<i>19 800</i>	<i>6 200</i>	<i>31,3%</i>
	Felhalmozás				
	Egyéb kiadás				
	<i>Fejlesztési kiadások összesen</i>				
3.	Turisztikai marketing pályázat-Promóciós kiadvány	975	975	992	101,7%
	Személyi juttatás				
	Munkaadót terhelő járulék				
	Dologi kiadás				
	Egyéb kiadás, átadott pénzeszköz	975	975		
	<i>Működési kiadások összesen</i>	<i>975</i>	<i>975</i>		<i>0,0%</i>
	Felhalmozás				
	Egyéb kiadás			992	
	<i>Fejlesztési kiadások összesen</i>			<i>992</i>	
VIII. Szolidaritási programcsomag					
1.	Hatályon kívül helyezve				
2.	Ösztöndíj rendszer előző évről áthúzódó kiadásai	6 500	6 500	6 475	99,6%
	Személyi juttatás	6 500	6 500	6 475	99,6%
	Dologi kiadás				
	<i>Működési kiadások összesen</i>	<i>6 500</i>	<i>6 500</i>	<i>6 475</i>	<i>99,6%</i>

Nógrád Megyei Önkormányzat Közgyűlése
kiadásainak 2011. I-III. negyedévi teljesítése

4.sz.melléklet

E Ft

Ssz.	MEGNEVEZÉS Cím -alcím - kiemelt előirányzatok	2011. évi eredeti előirányzat	2011. évi módosított előirányzat	2011. I-III. negyedévi teljesítés	Teljesítés a módosított előirányzat %- ában
3.	Hatályon kívül helyezve				
4.	Ifjúsági, diáksport feladatok	1 000	1 000	200	20,0%
	Személyi juttatás				
	Munkaadót terhelő járulék				
	Dologi kiadás	1 000	800		
	Egyéb kiadás, átadott pénzeszköz		200	200	100,0%
	<i>Működési kiadások összesen</i>	<i>1 000</i>	<i>1 000</i>	<i>200</i>	<i>20,0%</i>
	Felhalmozás				
	<i>Fejlesztési kiadások összesen</i>				
5.	PSZF tanulmányi díj	200	200	200	100,0%
	Egyéb kiadás, átadott pénzeszköz	200	200	200	100,0%
	<i>Működési kiadások összesen</i>	<i>200</i>	<i>200</i>	<i>200</i>	<i>100,0%</i>
6.	Szolgálati lakások értékesítéséből elkül. keret felhasználása	14 512	14 512		
	Dologi kiadás	2 000	2 000		
	<i>Működési kiadások összesen</i>	<i>2 000</i>	<i>2 000</i>		
	Felhalmozás	12 512	12 512		
	<i>Fejlesztési kiadások összesen</i>	<i>12 512</i>	<i>12 512</i>		
7.	Munkáltatói lakáskölcsön alap	14 253	14 253	8 492	59,6%
	Dologi kiadás	500	500	292	58,4%
	<i>Működési kiadások összesen</i>	<i>500</i>	<i>500</i>	<i>292</i>	<i>58,4%</i>
	Felhalmozás				
	Egyéb kiadás	13 753	13 753	8 200	59,6%
	<i>Fejlesztési kiadások összesen</i>	<i>13 753</i>	<i>13 753</i>	<i>8 200</i>	<i>59,6%</i>
8.	BGF Pénzügyi-és Számviteli Karának Salgótarjáni Int.műk.tám.	39 419	39 419	17 954	45,5%
	Egyéb kiadás, átadott pénzeszköz	39 419	39 419	17 954	45,5%
	<i>Működési kiadások összesen</i>	<i>39 419</i>	<i>39 419</i>	<i>17 954</i>	<i>45,5%</i>
9.	Nógrád Sportjáért Alapítvány és Nógrádi Mecénás Alapítvány támogatása	1 000	1 000	750	75,0%
	Egyéb kiadás, átadott pénzeszköz	1 000	1 000	750	75,0%
	<i>Működési kiadások összesen</i>	<i>1 000</i>	<i>1 000</i>	<i>750</i>	<i>75,0%</i>
IX. Nógrádi identitás fejlesztés					
1.	A nógrádi identitást elősegítő kiadványok, programok	3 000	3 000	490	16,3%
	Személyi juttatás	280	280		0,0%
	Munkaadót terhelő járulék	45	45		0,0%
	Dologi kiadás	2 675	2 675	490	18,3%
	Egyéb kiadás, átadott pénzeszköz				
	<i>Működési kiadások összesen</i>	<i>3 000</i>	<i>3 000</i>	<i>490</i>	<i>16,3%</i>
2.	A megye társadalmi életéhez kapcsolódó szervezetek, programok támogatása	2 000	2 000	1 050	52,5%
	Egyéb kiadás, átadott pénzeszköz	2 000	2 000	1 050	52,5%
	<i>Működési kiadások összesen</i>	<i>2 000</i>	<i>2 000</i>	<i>1 050</i>	<i>52,5%</i>

E Ft

Ssz.	M E G N E V E Z É S Cím -alcím - kiemelt előirányzatok	2011. évi eredeti előirányzat	2011. évi módosított előirányzat	2011. I-III. negyedévi teljesítés	Teljesítés a módosított előirányzat %- ában
3.	Rendezvények, kiállítások díjai	1 000	850	420	49,4%
	Személyi juttatás				
	Munkaadót terhelő járulék				
	Dologi kiadás	1 000	850		
	Egyéb kiadás, átadott pénzeszköz			420	
	<i>Működési kiadások összesen</i>	<i>1 000</i>	<i>850</i>	<i>420</i>	<i>49,4%</i>
4.	Megyei kiemelt rendezvények (Folklor Fesztivál, Nemzetközi Muzsikás Tábor, Megye Nap)	8 000	4 900	1 931	39,4%
	Személyi juttatás				
	Munkaadót terhelő járulék				
	Dologi kiadás	8 000	4 900	1 931	39,4%
	Egyéb kiadás, átadott pénzeszköz				
	<i>Működési kiadások összesen</i>	<i>8 000</i>	<i>4 900</i>	<i>1 931</i>	<i>39,4%</i>
5.	Elnöki keret	5 000	4 825	2 655	55,0%
	Dologi kiadás				
	Egyéb kiadás, átadott pénzeszköz	5 000	4 825	2 655	55,0%
	<i>Működési kiadások összesen</i>	<i>5 000</i>	<i>4 825</i>	<i>2 655</i>	<i>55,0%</i>
6.	Állami ünnepek, évfordulók, intézményi rendezvények	500	500		
	Dologi kiadás	500	500		
	Egyéb kiadás, átadott pénzeszköz				
	<i>Működési kiadások összesen</i>	<i>500</i>	<i>500</i>		
7.	Nemzetközi kapcsolatok	1 063	1 063	455	42,8%
	Személyi juttatás	50	50		
	Munkaadót terhelő járulék	13	13		
	Dologi kiadás	1 000	1 000	455	45,5%
	Egyéb kiadás, átadott pénzeszköz				
	<i>Működési kiadások összesen</i>	<i>1 063</i>	<i>1 063</i>	<i>455</i>	<i>42,8%</i>
8.	"Virágos Nógrádért" cím	700	700	700	100,0%
	Dologi kiadás				
	Egyéb kiadás, átadott pénzeszköz	700	700	700	100,0%
	<i>Működési kiadások összesen</i>	<i>700</i>	<i>700</i>	<i>700</i>	<i>100,0%</i>
X. Hítelműveletek					
1.	Hiteltörlesztések (fejlesztési c.) és kamata, kötvény kezelési költség	60 000	60 000	19 720	32,9%
	Dologi kiadás	60 000	60 000	19 720	32,9%
	<i>Működési kiadások összesen</i>	<i>60 000</i>	<i>60 000</i>	<i>19 720</i>	<i>32,9%</i>
	Egyéb kiadás				
	<i>Fejlesztési kiadások összesen</i>				

E Ft

Ssz.	MEGNEVEZÉS Cím -alcím - kiemelt előirányzatok	2011. évi eredeti előirányzat	2011. évi módosított előirányzat	2011. I-III. negyedévi teljesítés	Teljesítés a módosított előirányzat %- ában
2.	Működési célú hitel törlesztés és kamat költség	110 000	110 000	93 984	85,4%
	Dologi kiadás	70 000	70 000	73 984	105,7%
	Egyéb kiadás, átadott pénzeszköz	40 000	40 000	20 000	50,0%
	<i>Működési kiadások összesen</i>	<i>110 000</i>	<i>110 000</i>	<i>93 984</i>	<i>85,4%</i>
3.	Pályázatok utófinanszírozásának pénzügyi fedezetére	70 000	70 000		
	Egyéb kiadás, átadott pénzeszköz	20 000	20 000		
	<i>Működési kiadások összesen</i>	<i>20 000</i>	<i>20 000</i>		
	Egyéb kiadás	50 000	50 000		
	<i>Fejlesztési kiadások összesen</i>	<i>50 000</i>	<i>50 000</i>		
XI. Tartalékok					
1.	Általános tartalék	20 000	56 338		
	Egyéb kiadás, átadott pénzeszköz	20 000	56 338		
	<i>Működési kiadások összesen</i>	<i>20 000</i>	<i>56 338</i>		
2.	Fejlesztési célú céltartalék (kötvény kibocsátásból)	176 769	156 026		
	Felhalmozás	176 769	156 026		
	<i>Fejlesztési kiadások összesen</i>	<i>176 769</i>	<i>156 026</i>		
ÖSSZESEN (II..XI.)		2 150 648	2 115 153	538 809	25,5%
Személyi juttatások		166 178	97 198	11 389	11,7%
Munkaadót terhelő járulékok		43 082	25 397	1 324	5,2%
Dologi kiadások		426 778	401 315	180 959	45,1%
Ellátottak pénzbeli juttatása					
Egyéb kiadás, átadott pénzeszközök		176 730	201 653	64 825	32,1%
<i>Működési kiadások összesen</i>		<i>812 768</i>	<i>725 563</i>	<i>258 497</i>	<i>35,6%</i>
Felújítások		100 954	150 979	7 208	4,8%
Felhalmozások		1 152 528	1 154 213	254 122	22,0%
Egyéb kiadások		84 398	84 398	18 982	22,5%
<i>Fejlesztési kiadások összesen</i>		<i>1 337 880</i>	<i>1 389 590</i>	<i>280 312</i>	<i>20,2%</i>
MINDÖSSZESEN (I..XI)		5 572 270	6 497 671	3 902 289	60,1%
Kontroll összeg:		2 150 648	2 115 153	538 809	25,5%

Nógrád Megye Önkormányzata
egyeb bevételeinek részletezése

2.sz.tábla

E Ft

Költségvetési rendelet mellékletének hivatkozása	Átvett pénzeszköz célja	Átadó megnevezése	2011. évi eredeti előirányzat	2011. évi módosított előirányzat	2011. I-III. negyedévi teljesítés
1/1.sz.m.10.sor	Támogatásértékű működési bevétel				
	Salgótarján M.J.Várostól könyvtár működésére átvett pénz	Salgótarján M.J. Város	36 470	36 470	27 352
	Rózsavölgyi Márk A. M. I. kihelyezett tagozatainak finanszírozása	Települési önkormányzatok	6 770	6 770	3 593
	Rózsavölgyi Márk A.M. I. kihelyezett tagozatainak áthúzódo finanszírozása	Magyarnándor, Nógrádsáp önkormányzat	1 411	1 411	1 411
	Díósjenői int.szociális foglalkoztatás	Minisztérium	26 642	26 642	19 981
	Választási kiadások	Közig.és Elekt.Közszt.Közp.Hivatal		41	566
	Nógrádkomp – oktatási innováció (működés)	TÁMOP	31 432	31 432	31 432
	AJK-SZP Kollégiumi program támogatása	Oktatáskutató és Fejlt.Intézet		27 250	27 250
	Területi kisebbségi önkormányzatok támogatása	Minisztérium	800	838	2 428
	Tanulói laptop program pályázat működési	TIOP	2 274	2 274	
	Egyeb közoktatási int.-k informatikai infrastruktúrájának fejlesztése	TIOP	8 120	8 120	2 030
	"Közös örökségünk: Madách" pályázat	HUSK		8 605	
	Idősek tartós bentlakásos intézményeinek kiegészítő támogatása	Nemzeti Erőforrás Minisztérium		8 752	8 752
	Munkaügyi Központ támogatása	NM.Munkaügyi Kp.		1 594	1 383
	Balassagyarmat Város Önkormányzatánál teljesült int.tám.Madách Kollégium Bgy.			77 332	80 461
	Balassagyarmat Város Önkormányzatánál teljesült int.tám.Szondi Gy.Szakközépisk. Bgy.			160 424	160 424
	Balassagyarmat Város Önkormányzatánál teljesült int.tám.Mikszáth K.Gimn. Bgy.			232 547	232 547
	Összesen:		113 919	630 502	599 610
1/1.sz.m.11.sor	Működési célú átvett pénzeszköz áh-on kívül				
	Megyenap megrendezésének támogatása	Raiffeisen Bank Zrt.	3 000	3 000	3 000
	Gazdasági kapcsolatfelvétel, tanulmányút támogatása	NM Regionális Vállalkozásfejlesztési Alapítvány			222
	Összesen:		3 000	3 000	3 222
1/1.sz.m.12.sor	Központosított előirányzat				
	Bérekompensáció			40 970	53 609
	Prémium évek program támogatása			9 631	14 325
	Helyi szervezési intézkedésekhez kapcsolódó többletkiadások			995	995
	Érettségi és szakmai vizsgák lebonyolításának támogatása				
	Arany János Kollégiumi Program támogatása				18 850
	Könyvtári, közművelődési érdekeltség-növelő támogatás			2 384	2 384
	Közoktatási fejlesztési normatíva - működési jellegű kiadások				
	AJK-SZP Kollégiumi program támogatása				
	Képesség kibontakoztató, integrációs felkész.támogatása			6 320	6 320
	Felzárkóztató oktatás támogatása				432
	Arany János Tehetség-gondozó Program támogatása 2011. szeptember 1. - 2011. december 31.			20 300	
	Összesen:			80 600	96 915

Nógrád Megye Önkormányzata
 egyes bevételeinek részletezése

2.sz.tábla

E Ft

Költségvetési rendelet mellékletének hivatkozása	Átvett pénzeszköz célja	Átadó megnevezése	2011. évi eredeti előirányzat	2011. évi módosított előirányzat	2011. I-III. negyedévi teljesítés
1/2.sz.m.4.sor	Vízvezeték rendszer bérbeadás				
	Dunai vízátvezetés eszközhasználati díj		40 781	40 781	
	Dunai vízátvezetés eszközhasználati díj előző évről áthúzódó eszközhasználati díj		3 173	3 173	3 173
	Közép-Nógrádi , Ménesvölgyi vízellátó rendszer eszközhasználati díj		25 901	25 901	10 000
	Közép-Nógrádi , Ménesvölgyi vízellátó rendszer eszközhasználati díj előző évről áthúzódó eszközhasználati díj		13 708	13 708	13 708
	Összesen:		83 563	83 563	26 881
1/2.sz.m.5.sor	Támogatásértékű felhalmozási bevétel				
	Hollókőtől Murányig kerékpár út tervezés	HUSK	62 026	62 026	
	Tanulói laptop program pályázat (felhalmozás)	TIOP	53 205	53 205	46 295
	Egyes közoktatási int.-k informatikai infrastruktúrájának fejlesztése	TIOP	73 943	73 943	72 533
	Területrendezési terv	Minisztérium	7 690	7 690	7 690
	AJK-SZP Kollégiumi program támogatása	Oktatáskutató és Fejl.Intézet		6 000	6 000
	"Közös örökségünk: Madách" pályázat	HUSK		46 239	
	Bányamúzeumban balesetveszély felszámolásának támogatása	Magyar Bányászati és Földtani Hivatal		2 120	2 120
	ÉMOP 2.1.1.Pályázat kiadásainak megtérítése	Hollókő Község Önkormányzata			625
	Összesen:		196 864	251 223	135 263
1/2.sz.m.8.sor	Központosított fejlesztési előirányzat				
	AJK-SZP Kollégiumi program támogatása				4 250
	Összesen:				4 250

TÁJÉKOZTATÓ

3.sz.tábla

Nógrád Megye Önkormányzata

hosszú lejáratú, adósságot keletkeztető kötelezettségvállalásokból adódó tőke- és kamatfizetési kötelezettségek éves várható alakulásáról

I.		NÓGRÁD I.	
Kötvényszám:	HU0000341912	Kibocsátás:	160,88 CHF/Ft árfolyamon: 1 499 999 913 Ft
Kötvény névértéke:	9 323 719 CHF	2010. december 31-i számviteli érték:	224,3 Ft/CHF árfolyamon: 2 091 310 172 Ft
Kötvény kibocsátás:	2008.02.15	2011. június 30-ai számviteli érték:	220,95 Ft/CHF árfolyamon: 2 060 075 713 Ft
Kötvény kezelője:	ERSTE Bank Zrt.	2011. augusztus 24-ai számviteli érték:	237,76 Ft/CHF árfolyamon: 2 216 807 429 Ft
		2011. szeptember 30-ai számviteli érték:	241,80 Ft/CHF árfolyamon: 2 254 475 254 Ft
		2011. november 2-ai számviteli érték:	252,41 Ft/CHF árfolyamon: 2 353 399 913 Ft
Kötvény lejárat:	2027.11.30	Türelmi idő:	4 év
Kamatozás:	6 havi CHF LIBOR +0,45%pa (legfeljebb 3,25%)	Kötvény futamidő:	20 év

Megnevezés	2012.	2013.	2014.	2015.	2016.	2017.	2018.	2019.
Tőketörlesztés	389 731,45	389 731,45	388 799,08	389 731,45	389 731,45	389 731,45	389 731,45	388 799,08
Kamatkiadás	375 609,52	362 943,24	350 292,12	337 641,00	324 974,73	312 308,46	299 642,48	286 991,06
Összesen:	765 340,97	752 674,69	739 091,20	727 372,45	714 706,18	702 039,91	689 373,93	675 790,14

CHF

Megnevezés	2020.	2021.	2022.	2023.	2024.	2025.	2026.	2027.
Tőketörlesztés	389 731,45	830 743,36	831 675,73	830 743,36	831 675,73	830 743,36	831 675,73	830 743,42
Kamatkiadás	274 339,94	258 082,87	231 083,71	204 054,25	177 055,09	150 040,78	123 026,47	95 996,74
Összesen:	664 071,39	1 088 826,23	1 062 759,44	1 034 797,61	1 008 730,82	980 784,14	954 702,20	926 740,16

CHF

Megnevezés	Összesen
Tőketörlesztés	9 323 719,00
Kamatkiadás	4 164 082,46
Összesen:	13 487 801,46

CHF

II.	
Hitel összege:	200 000 000 Ft
Hitel folyósításának határideje:	2010.09.30
Hitel visszafizetésének határideje:	2013.12.31
Kamatozás:	3 HAVI BUBOR+1,97%
Pénzüintézet:	UniCredit Bank Hungari Zrt.
Türelmi idő:	2011.07.26
Hitel futamidő:	30 hó

E Ft

Megnevezés	2010.09.30*	2010.12.31*	2011.03.31	2011.06.30	2011.09.30	2011.12.31	2012.03.31	2012.06.30
Tőketörlesztés	-	-	-	-	20 000	20 000	20 000	20 000
Kamatkiadás	2 390	3 757	3 615	3 615	3 615	3 254	2 892	2 530
Összesen:	2 390	3 757	3 615	3 615	23 615	23 254	22 892	22 530

E Ft

Megnevezés	2012.09.30	2012.12.31	2013.03.31	2013.06.30	2013.09.30	2013.12.31	Összesen
Tőketörlesztés	20 000	20 000	20 000	20 000	20 000	20 000	200 000
Kamatkiadás	2 169	1 808	1 446	1 084	723	362	33 260
Összesen:	22 169	21 808	21 446	21 084	20 723	20 362	233 260

* Pénzügyileg teljesült kamatkiadás.
A tényleges kamatkiadás a BUBOR alakulásától függően változik.

HATÁROZATA

1. A Nógrád Megyei Önkormányzat Közgyűlése a megyei önkormányzat által fenntartott intézmények étellemezési nyersanyagköltségét – 2012. január 1-jétől – az alábbiak szerint határozza meg:

Intézmény	Étellemezési nyersanyagköltség Ft/nap/fő
1. Sajátos nevelési igényű gyermekek oktatása, diákotthona	
1.1 Nógrád Megyei Egységes Gyógypedagógiai Módszertani Intézmény és Gyermekeotthon, Pásztó	525
1.2 telephelye: Balassagyarmat, Patvarci út 2. (tízórai, ebéd, uzsonna)	330
2. Középfokú oktatási intézmények, kollégiumok	
2.1 Borbély Lajos Szakközépiskola, Szakiskola és Kollégium, Salgótarján	515
2.2 Arany János Kollégiumi Programok (tízóraiival, uzsonnával)	620
2.3 Váci Mihály Gimnázium, Bátortereny (ebéd)	215
2.4 Liptay Béla Mezőgazdasági Szakképző Iskola és Kollégium, Szécsény	515
2.5 Mikszáth Kálmán Gimnázium, Postaforgalmi Szakközépiskola és Kollégium, Pásztó	515
2.6 Madách Imre Kollégium, Balassagyarmat	515
2.7 Mikszáth Kálmán Gimnázium, Szakközépiskola és Szakiskola, Balassagyarmat	515
2.8 Szondi György Szakközépiskola, Szakiskola és Speciális Szakiskola, Balassagyarmat	515
3. Reménysugár Otthon, Balassagyarmat	
3.1 Fogytékos otthoni részlege	515
3.2 Gyermekeotthoni részlege	385
4. Ápolást-gondozást nyújtó és rehabilitációs intézmények	
4.1 Ezüstkényő Idősek Otthona Bátortereny,	410
4.2 Harmónia Rehabilitációs Intézet és Ápoló Gondozó Otthon, Bercel	410
4.3 Dr. Göllesz Viktor Rehabilitációs Intézet és Ápoló Gondozó Otthon, Diósjenő	410
4.4 Ipolypart Ápoló Gondozó Otthon és Rehabilitációs Intézet, Ludányhalászi	410
4.5 „Baglyaskő” Idősek Otthona, Salgótarján	410
5. Megyei Gyermekevédelmi Központ, Salgótarján	475
6. Szent Lázár Megyei Kórház, Salgótarján	540
7. Nógrád Megye Önkormányzatának Ellátó Szervezete, Salgótarján	
7.1 Egész adag (ebéd)	310
7.2 Zóna adag (ebéd)	225

A nyersanyagköltség az általános forgalmi adót nem tartalmazza.

2. A közgyűlés utasítja a főjegyzőt, hogy a meghatározott napi étellemezési nyersanyagköltséget az érintett intézményekkel közölje.

Határidő: 2011. november 30.

Felelős: dr. Barta László, megyei főjegyző

3. A közgyűlés utasítja az érintett intézmények vezetői, hogy a 2012. január 1-jei hatállyal meghatározott élelmezési nyersanyagköltséget vezessék át élelmezési szabályzatukban és határozzák meg az ezen alapuló térítési díjakat.
Határidő: 2012. január 1., illetve folyamatos
Felelős: az érintett intézmények vezetői
4. A közgyűlés a Nógrád Megye Önkormányzatának Ellátó Szervezete által alkalmazandó, az élelmezési tevékenységre irányadó rezsikulcsot 2012. évre 70 %-ban határozza meg.
Határidő: értelemszerűen
Felelős: Becsó Zsolt, a közgyűlés elnöke
5. A közgyűlés a 145/2010. (XI. 25.) Kgy. határozatot, valamint a 87/2011. (VIII. 18.) Kgy. határozatot 2011. december 31. napjával hatályon kívül helyezi.

Salgótarján, 2011. november 22.

Becsó Zsolt s.k.
Nógrád Megyei Önkormányzat
Közgyűlésének elnöke

dr. Barta László s.k.
Nógrád megyei főjegyző

125/2011. (XI. 22.) Kgy.

Tárgy: a hollókői ingatlanok használatára vonatkozó megállapodás meghosszabbítása

HATÁROZATA

A Nógrád Megyei Önkormányzat Közgyűlése a Hollókő, belterület 38, 40/1, 41, 375, 392, 407, 408, 409 hrsz-ú ingatlanok használatára Hollókő Község Önkormányzatával 2009. április 2-án létrejött 17-1/2009. iktatószámú megállapodás 2013. december 31-éig történő meghosszabbításáról dönt, az egyéb feltételek változatlanul hagyása mellett.

Utasítja elnökét és a megyei főjegyzőt a szükséges tárgyalások lefolytatására, a megállapodás-módosítás létrehozására, és egyben felhatalmazást ad a szükséges jognyilatkozatok megtételére.

Határidő: 2011. december 31.

Felelős: Becsó Zsolt, a közgyűlés elnöke

dr. Barta László, Nógrád megyei főjegyző

Salgótarján, 2011. november 22.

Becsó Zsolt s.k.
Nógrád Megyei Önkormányzat
Közgyűlésének elnöke

dr. Barta László s.k.
Nógrád megyei főjegyző

126/2011. (XI. 22.) Kgy.

Tárgy: a Felsőpetény, Petőfi út 37. szám alatti, 19 hrsz-ú önkormányzati tulajdonú ingatlan elidegenítésére kiírt nyilvános pályázat elbírálása

HATÁROZATA

A Nógrád Megyei Önkormányzat Közgyűlése a Felsőpetény, belterület 19 hrsz-ú, Petőfi út 37. szám alatti ingatlan elidegenítésére 2011. október 1-jei határidővel nyilvánosan közzétett pályázatát – pályázó hiányában – eredménytelennek minősíti.

A testület utasítja elnökét, hogy amennyiben az ingatlan elidegenítése a 2012. év első közgyűlése alkalmával is lehetséges és szükséges, akkor az arra vonatkozó javaslatot terjessze be a hivatkozott ülésre.

Határidő: szöveg szerint

Felelős: Becsó Zsolt, a közgyűlés elnöke

Salgótarján, 2011. november 22.

Becsó Zsolt s.k.
Nógrád Megyei Önkormányzat
Közgyűlésének elnöke

dr. Barta László s.k.
Nógrád megyei főjegyző

127/2011. (XI. 22.) Kgy.

Tárgy: Nógrád Megye Önkormányzata közoktatási
esélyegyenlőségi tervének 2010/2011. tanévi értékelése

HATÁROZATA

1. A Nógrád Megyei Önkormányzat Közgyűlése jóváhagyólag tudomásul veszi a Nógrád Megye Önkormányzata közoktatási esélyegyenlőségi terve 2010/2011. tanévi megvalósításának értékeléséről készült tájékoztatót.
2. A közgyűlés utasítja az intézmények igazgatóit, hogy ismerjék meg a tájékoztató tartalmát, és a 2011/2012. tanévi, az esélyegyenlőség előmozdításával, biztosításával összefüggő tevékenységük során vegyék figyelembe annak megállapításait.

Határidő: értelemszerűen

Felelős: a megyei fenntartású nevelési, oktatási intézmények igazgatói

Salgótarján, 2011. november 22.

Becsó Zsolt s.k.
Nógrád Megyei Önkormányzat
Közgyűlésének elnöke

dr. Barta László s.k.
Nógrád megyei főjegyző

Felelős kiadó: Becsó Zsolt
Felelős szerkesztő: dr. Barta László

Készült 30 példányban az
Ellátó Szervezet Nyomdaüzemében
HU ISSN 1588-9386
Gy.sz. 521/2011.
Évi előfizetési díj: 6.500 Ft
